



COMUNE DI VALSAMOGGIA

Città Metropolitana di Bologna

AREA PROGRAMMAZIONE, REALIZZAZIONE, GESTIONE E CURA DEL PATRIMONIO
SERVIZIO LAVORI PUBBLICI

INTERVENTI DI MESSA IN SICUREZZA E MANUTENZIONE DELLE STRADE COMUNALI

PROGETTO DEFINITIVO/ESECUTIVO

SERVIZIO LAVORI PUBBLICI

RESPONSABILE:
Stefano Cremonini

PROGETTO:
Nicola Dall'Olio
Francesca Danielli
Antonella Colombari
Elisa Sandri



**Finanziato
dall'Unione europea**
NextGenerationEU

PROGETTAZIONE E DIREZIONE LAVORI:
Geom. Francesca Danielli

RESPONSABILE DEL
PROCEDIMENTO:
Geom. Nicola Dall'Olio

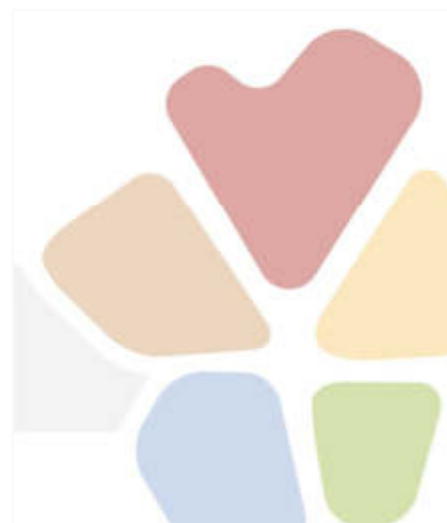

DATA:

ELABORATO n°:

DESCRIZIONE ELABORATO :

Maggio 2022

5

**SCHEMA DI CONTRATTO
CAPITOLATO SPECIALE D'APPALTO**

Rep.
del

REPUBBLICA ITALIANA

COMUNE DI VALSAMOGGIA

(Città Metropolitana di Bologna)

**CONTRATTO D'APPALTO PER LA REALIZZAZIONE DEGLI INTERVENTI DI MESSA
IN SICUREZZA DELLE STRADE COMUNALI**

COMUNE DI VALSAMOGGIA: CF. 03334231200

CIG: _____ - CUP: B47H19000240004

CODICE IPA: ZRZEGB

**IMPORTO CONTRATTUALE: EURO _____,00 (di cui euro 5.000,00 per
oneri della sicurezza).**

* * * * *

L'anno **duemilaventidue** il giorno _____ del mese di _____, nella
residenza comunale, presso l'ufficio di segreteria , avanti a me , Dott.ssa
_____ - Ufficiale rogante, Segretario generale del Comune di
Valsamoggia, autorizzato a rogare, nell'interesse del Comune , gli atti in forma
pubblica amministrativa , sono comparsi i signori:

a) il **Geom. Stefano Cremonini** nato a _____ il _____, che dichiara di
intervenire in questo atto esclusivamente in nome, per conto e nell'interesse
del **Comune di Valsamoggia** , (CF. 03334231200), che rappresenta nella sua
qualità di Responsabile dell' "Area Programmazione realizzazione gestione cura
del patrimonio", di seguito nel presente atto denominato semplicemente
"stazione appaltante";

e

Rep.
del

b) il Sig. _____, nato a _____ e residente in Via _____
_____, in qualità di Rappresentante Legale della _____, con
sede legale in Via _____, C.F. _____, di
seguito nel seguente atto denominato semplicemente "appaltatore";
compresenti della cui identità personale io Ufficiale rogante personalmente certo.

PREMESSO CHE

- a** con Delibera di Giunta Comunale n° _____ del _____ si è
provveduto ad approvare il progetto esecutivo dei lavori per la
**REALIZZAZIONE DEGLI INTERVENTI DI MESSA IN SICUREZZA DELLE
STRADE COMUNALI;**
- b** con Determina del Responsabile dell'Area Programmazione
Realizzazione Gestione e Cura del Patrimonio n° _____ del _____ si è
provveduto ad approvare il progetto esecutivo dei lavori per la
**REALIZZAZIONE DEGLI INTERVENTI DI MESSA IN SICUREZZA DELLE
STRADE COMUNALI;**
- c** con la medesima Determina citata al precedente punto b) si dava
mandato al Servizio Associato Gare di procedere all'indizione della gara
per l'appalto dei lavori per la **"Realizzazione degli interventi di messa in
sicurezza delle strade comunali"**, mediante procedura negoziata, ai sensi
dell'art. 1, comma 2, lett. b) della L.120/2020 (conversione del D.L.
76/2020), con le modalità di cui all'art. 63, comma 6, del D.Lgs
50/2016, con offerta espressa mediante minor prezzo (ribasso)
sull'elenco prezzi posto a base di gara, ai sensi dell'art. 95 e dell'art. 36
c.9 bis del Codice ;
- d** con Determina del Responsabile Servizio Associato Gare n° ___ del
_____ è stata indetta la procedura per l'affidamento dei lavori di cui

Rep.
del

in epigrafe;

- e** che in seguito a procedura negoziata esperita su piattaforma telematica _____, il cui esito di gara è stato approvato con determinazione del Responsabile del Servizio Associato Gare dell'Unione dei Comuni Valli del Reno lavino e Samoggia n° ____ del _____, i lavori sono stati aggiudicati in via definitiva, con Determina del Responsabile del Servizio Associato Gare dell'Unione dei Comuni Valli del Reno Lavino e Samoggia n° _____ del _____, al sunnominato appaltatore, che ha offerto un ribasso percentuale sui lavori del ____%;
- f** che il Comune di Valsamoggia con Determina Responsabile dell'Area Programmazione Realizzazione Gestione e Cura del Patrimonio n° ___ del _____ ha recepito l'efficacia dell'aggiudicazione definitiva nei confronti del sunnominato appaltatore;
- g** che il possesso dei requisiti dell'appaltatore è stato verificato positivamente, con la conseguente efficacia dell'aggiudicazione definitiva di cui alla precedente lettera d) ed e) , ai sensi dell'articolo 32, commi 7 e 8, del decreto legislativo n. 50 del 2016;
- h** che, ai sensi dell'articolo 31, del D.Lgsvo n° 50 del 2016, il responsabile unico del procedimento e l'appaltatore hanno sottoscritto il verbale di cantierabilità in data _____;

TUTTO CIO' PREMESSO

Le parti convengono e stipulano quanto segue:

Articolo 1. Oggetto del contratto

La stazione appaltante, come sopra rappresentata, concede all'appaltatore, che

Rep.

del

accetta senza riserva alcuna, l'appalto per l'esecuzione dei lavori citati in premessa. L'appaltatore si impegna alla loro esecuzione alle condizioni di cui al presente contratto ed a quelle contenute nella offerta presentata su Piattaforma Telematica _____ e allegata al presente contratto, nonché all'osservanza della disciplina di cui al decreto legislativo 18 Aprile 2016, n.50 (nel seguito «Codice dei contratti pubblici»), e del D.P.R. 5 ottobre 2010, n° 207, nei limiti della sua applicabilità.

Sono richiamate esplicitamente tutte le definizioni previste dall'articolo 1 del Capitolato Speciale d'Appalto, sottoscritto in sede di gara .

Anche ai fini dell'articolo 3, comma 5, della legge n. 136 del 2010:

a) il Codice identificativo della gara (CIG) relativo all'intervento e' il seguente:

_____;

b) Il Codice Unico di Progettazione (CUP) relativo all'intervento è il seguente:

B47H19000240004;

Articolo 2. Ammontare del contratto.

L'importo contrattuale ammonta ad **Euro**_____ (diconsi Euro _____) di cui:

- **euro** _____ per lavori veri e propri;
- **euro 5.000,00** per oneri della sicurezza.

Il contratto è stipulato interamente " a misura" ai sensi dell'articolo 43, comma 7 del d.P.R. N° 207 del 2010, si procederà all'applicazione alle quantità effettivamente autorizzate e regolarmente eseguite dei prezzi unitari dell'elenco prezzi contrattuale di cui all'articolo 3, comma 3, depurati del ribasso contrattuale offerto dall'appaltatore.

Articolo 3. Condizioni generali del contratto.

L'appalto è concesso ed accettato sotto l'osservanza piena, assoluta,

Rep.
del

inderogabile e inscindibile delle norme, condizioni, patti, obblighi, oneri e modalità dedotti e risultanti dal presente contratto, che l'impresa dichiara di conoscere e di accettare.

Sono estranei al contratto e non ne costituiscono in alcun modo riferimento negoziale il computo metrico e il computo metrico estimativo allegati al progetto.

E parte integrante del contratto l'elenco dei prezzi unitari ai quali è applicato il ribasso contrattuale.

Articolo 4. Domicilio e rappresentanza dell'appaltatore, direzione del cantiere.

Ai sensi e per gli effetti tutti dell'articolo 2 del capitolato generale d'appalto approvato con D.M. 19 aprile 2000, n. 145, l'appaltatore ha eletto domicilio nel Comune di Valsamoggia – Località Bazzano, all'indirizzo Piazza Garibaldi n.1, presso la sede del Comune di Valsamoggia.

Ai sensi dell'articolo 3, comma 1, del capitolato generale d'appalto, i pagamenti a favore dell'appaltatore saranno effettuati mediante **stati di avanzamento lavori**.

I pagamenti saranno effettuati mediante bonifico sui conti correnti indicati nella nota pervenuta al prot.n. _____ in data _____, ovvero su altro conto corrente bancario o postale comunicato alla stazione appaltante, unitamente alle generalità dei soggetti autorizzati ad operare sul conto, qualora diverso, entro 7 giorni dall'accensione del conto stesso.

Articolo 5. Termini per l'inizio e l'ultimazione dei lavori.

I lavori sono stati consegnati sotto riserve di legge in data _____ come da verbale di consegna agli atti del Servizio Lavori Pubblici

I lavori devono essere consegnati entro 5 giorni dalla presente stipula .

Rep.
del

Il tempo utile per ultimare tutti i lavori in appalto è fissato in **70 (settanta) giorni** naturali decorrenti dalla data del verbale di consegna dei lavori.

Articolo 6. Penale per i ritardi

Nel caso di mancato rispetto del termine indicato per l'esecuzione delle opere, per ogni giorno naturale consecutivo di ritardo nell'ultimazione dei lavori o per le scadenze fissate nel programma temporale dei lavori è applicata una penale pari all' 1 per mille dell'importo contrattuale. Le modalità di applicazione della penale sono contenute nel capitolato speciale.

Articolo 7. Sospensioni e riprese dei lavori.

È ammessa la sospensione dei lavori su ordine del direttore dei lavori nei casi di avverse condizioni climatiche, di forza maggiore, o di altre circostanze speciali che impediscono la esecuzione o la realizzazione a regola d'arte dei lavori, compresa la necessità di procedere alla redazione di varianti in corso d'opera nei casi previsti dall'articolo 106 del Codice dei contratti.

Articolo 8. Oneri a carico dell'appaltatore.

Sono a carico dell'appaltatore tutti gli oneri già previsti dal capitolato speciale d'appalto, quelli a lui imposti per legge, per regolamento o in forza del capitolato generale e del Capitolato Speciale d'Appalto.

Articolo 9. Contabilità dei lavori.

La contabilità dei lavori è effettuata in conformità alle disposizioni vigenti.

Articolo 10. Invariabilità del corrispettivo.

Ai sensi dell'articolo 29, comma 1, del decreto-legge 27 gennaio 2022, n. 4, nonché dell'articolo 106, comma 1, lettera a), primo periodo, del Codice dei contratti, si applica la revisione dei prezzi, limitatamente ai materiali di costruzione, alle condizioni, nelle quantità e con i limiti di cui alla predetta norma, come declinata dall'articolo 36 del Capitolato speciale d'appalto.

Rep.
del

Fuori dal caso di cui al comma 1, non è ammesso alcun adeguamento all'inflazione e non trovano applicazione l'articolo 1664, primo comma, del Codice civile e l'articolo 106, comma 1, quarto periodo del Codice dei contratti. Sono fatte salve eventuali disposizioni normative sopravvenute a carattere imperativo.

Articolo 11. Variazioni al progetto e al corrispettivo.

Qualora la stazione appaltante, per il tramite della direzione dei lavori, richiedesse e ordinasse modifiche o varianti in corso d'opera, fermo restando il rispetto delle condizioni e della disciplina di cui all'articolo 106 del Codice dei contratti, le stesse verranno concordate e successivamente liquidate sulla base di una nuova perizia, eventualmente redatta e approvata in base a nuovi prezzi stabiliti mediante il verbale di concordamento.

In tal caso trova applicazione, verificandosene le condizioni, la disciplina di cui agli articoli 43, comma 8, del D.P.R. n° 207 del 2010.

Articolo 12. Pagamenti in acconto e pagamenti a saldo.

L'anticipazione trova applicazione ai sensi dell'articolo 35, comma 18, del Codice dei contratti.

All'appaltatore verranno corrisposte rate di acconto ogni qualvolta i lavori eseguiti raggiungeranno la somma non inferiore ad Euro **60.000,00 (Sessantamila/00)**.

Sono fatte salve le eventuali ritenute ai sensi dell'articolo 30, comma 5, secondo periodo, del Codice dei Contratti per gli inadempimenti dell'appaltatore in merito agli obblighi contributivi, previdenziali o retributivi relativi all'impresa o ai subappaltatori.

In ottemperanza all'articolo 3 della legge n. 136 del 2010:

a) tutti i movimenti finanziari relativi all'intervento a favore dell'appaltatore,

Rep.
del

dei subappaltatori, dei sub-contraenti, dei sub-fornitori o comunque di soggetti che eseguono lavori, forniscono beni o prestano servizi in relazione all'intervento, devono avvenire mediante bonifico bancario o postale, ovvero altro mezzo che sia ammesso dall'ordinamento giuridico quale idoneo alla tracciabilità, sui conti dedicati di cui all'articolo 4;

- b) ogni pagamento deve riportare il CIG di cui all'articolo 1, comma 2;
- c) devono comunque essere osservate le disposizioni di cui al predetto articolo 3 della legge n. 136 del 2010;
- d) la violazione delle prescrizioni di cui alle lettere a), b) e c) costituisce causa di risoluzione del presente contratto alle condizioni del Capitolato speciale d'appalto;
- e) le clausole di cui al presente articolo devono essere obbligatoriamente riportate nei contratti sottoscritti con i subappaltatori e i subcontraenti della filiera delle imprese a qualsiasi titolo interessate all'intervento di cui al presente contratto; in assenza di tali clausole i predetti contratti sono nulli senza necessità di declaratoria.

Articolo 13. Ritardo nei pagamenti

In caso di ritardo nella emissione dei certificati di pagamento o dei titoli di spesa relativi agli acconti, rispetto ai termini previsti nel capitolato speciale d'appalto, spettano all'appaltatore gli interessi, legali e moratori nella misura e con le modalità ed i termini di cui al medesimo Capitolato Speciale d'Appalto.

Articolo 14. Regolare Esecuzione e collaudo, gratuita manutenzione .

- 1 Il certificato di regolare esecuzione e collaudo deve essere emesso entro tre mesi dall'ultimazione dei lavori ed ha carattere provvisorio.
- 2 Il certificato di cui al comma 1 assume carattere definitivo decorsi due

Rep.
del

anni dalla sua emissione e deve essere approvato dalla stazione appaltante; il silenzio di quest'ultima protrattosi per due mesi oltre predetto termine di due anni equivale ad approvazione .

- 3 Salvo quanto disposto dall'articolo 1669 del codice civile, l'appaltatore risponde per le difformità ed i vizi dell'opera , ancorchè riconoscibili, purché denunciati dalla stazione appaltante prima che il certificato all'emissione del certificato di regolare esecuzione, trascorsi due anni dalla sua emissione, assuma carattere definitivo.
- 4 L'appaltatore deve provvedere alla custodia, alla buona conservazione e alla gratuita manutenzione di tutte le opere e impianti oggetto dell'appalto fino all'approvazione, esplicita o tacita, del certificato di regolare esecuzione; resta nella facoltà della stazione appaltante richiedere la consegna anticipata di parte o di tutte le opere ultimate.

Articolo 15. Risoluzione del contratto.

- 1 La stazione appaltante ha facoltà di risolvere il contratto nei casi di cui all'articolo 108, comma 1, del Codice.
- 2 La stazione appaltante deve di risolvere il contratto nei casi di cui all'articolo 108, comma 2, del Codice e all'articolo 54 del Capitolato speciale d'appalto.
- 3 La stazione appaltante risolve altresì il contratto nei casi previsti dall'articolo 108, commi 3 e 4 del Codice e può risolvere il contratto in tutti gli altri casi previsti dal Capitolato speciale d'appalto.
- 4 La risoluzione avviene mediante semplice lettera raccomandata con preavviso e messa in mora di 15 giorni, senza necessità di ulteriori adempimenti.

Rep.
del

5 L'appaltatore è sempre tenuto al pagamento delle penali e al risarcimento dei danni a lui imputabili; si applica altresì l'articolo 108, commi da 5 a 9, del Codice.

Articolo 16. Controversie.

Tutte le controversie derivanti dall'esecuzione del contratto sono devolute all'autorità giudiziaria competente del Foro di Bologna con esclusione della competenza arbitrale.

Articolo 17. Adempimenti in materia di lavoro dipendente, previdenza e assistenza.

L'appaltatore deve osservare le norme e prescrizioni dei contratti collettivi, delle leggi e dei regolamenti sulla tutela, sicurezza, salute, assicurazione e assistenza dei lavoratori.

Articolo 18. Sicurezza e salute dei lavoratori nel cantiere.

L'appaltatore, ha depositato presso la stazione appaltante:

- a) il documento di valutazione dei rischi di cui all'articolo 28 del decreto legislativo 9 aprile 2008, n. 81;
- b) un proprio piano operativo di sicurezza per quanto attiene alle proprie scelte autonome e relative responsabilità nell'organizzazione del cantiere e nell'esecuzione dei lavori, quale piano complementare di dettaglio del piano di sicurezza coordinamento;

Le gravi o ripetute violazioni dei piani stessi da parte dell'appaltatore, previa la sua formale costituzione in mora, costituiscono causa di risoluzione del contratto in suo danno.

L'appaltatore garantisce che le lavorazioni, comprese quelle affidate ai subappaltatori, siano eseguite secondo il criterio «incident and injury free».

Rep.
del

Articolo 19. Adempimenti in materia antimafia e in materia penale.

Ai sensi della Legge n.190/2012, del D.P.C.M. 18/4/2013 e dell'art.29 del D.L. 24/6/2014 n. 90 la Ditta _____ risulta iscritta nell'elenco, pubblicato sul sito della Prefettura di Modena - Ufficio Territoriale del Governo, delle imprese iscritte nell'elenco dei fornitori, prestatori di servizi ed esecutori di lavori non soggetti a tentativi di infiltrazioni mafiosa, con provvedimento protocollo n° _____ del _____ valido sino al _____.

Ai sensi del decreto legislativo n. 159 del 2011, si prende atto che in relazione al soggetto appaltatore non risultano sussistere gli impedimenti all'assunzione del presente rapporto contrattuale di cui all'articolo 67 del citato decreto legislativo, in materia antimafia, in base al _____ circa l'insussistenza delle situazioni di cui agli articoli 67, 84, comma 4, o 91, comma 7, del citato decreto legislativo N° 159 del 2011.

L'appaltatore dichiara di non essere sottoposto alle sanzioni di interdizione della capacità a contrarre con la pubblica amministrazione, nè all'interruzione dell'attività, anche temporanea, ai sensi degli articoli 14 e 16 del decreto legislativo 8 giugno 2001, n. 231 nè essere nelle condizioni di divieto a contrarre di cui all'articolo 53, comma 16-ter, del decreto legislativo n.165 del 2001.

Ai sensi di quanto disposto dagli articoli 83, commi 1 e 2, 88 commi 4 bis e 4 ter e 92 del D.Lgs. n. 159/2011 la stazione appaltante procede alla sottoscrizione del contratto, ma recederà dallo stesso all'esito di successive comunicazioni o informazioni connesse alla sussistenza delle cause di decadenza, di sospensione o di divieto o di un tentativo di infiltrazione mafiosa, ai sensi degli articoli 67 e 84 del D.Lgs. n. 159/2011.

Articolo 20. Codice di Comportamento dei dipendenti pubblici – D.P.R. 16

Rep.
del

Aprile 2013 n. 62 - Patto di Integrità – Legge 190/2012

- 1 Le parti dichiarano, ciascuna per la propria competenza e conoscenza che, come previsto dall'art. 53 in vigore del D.Lgs. n.165/2001 e dal Piano per la Prevenzione della Corruzione dell'ente, non vi sono ex dipendenti del Comune di Valsamoggia che, avendo esercitato negli ultimi tre anni di servizio poteri autoritativi o negoziali per conto del Comune, svolgono attualmente attività lavorativa o professionale presso il soggetto privato sottoscrittore del presente contratto. Le parti danno altresì atto che, ai sensi della normativa sopra richiamata, i contratti conclusi e gli incarichi conferiti in violazione di quanto previsto dalla presente clausola sono nulli, ed e' fatto divieto ai soggetti privati che li hanno conclusi o conferiti, di contrattare con le pubbliche amministrazioni per i successivi tre anni, con obbligo di restituzione dei compensi eventualmente percepiti e accertati;
- 2 I sottoscrittori dichiarano di provvedere ad osservare e a fare osservare il Codice di comportamento del Comune di Valsamoggia, approvato, in attuazione del Codice di comportamento dei dipendenti pubblici di cui al D.P.R. n. 62/2013 pubblicato sulla G.U. n. 129 del 4.6.2013, con deliberazione Giunta Comunale n.125 del 27/9/2016 e il Patto di Integrita' del Comune di Valsamoggia, approvato con deliberazione Giunta Comunale n.126 in data 27/9/2016, documenti sottoscritti in sede di gara.

Articolo 21. Subappalto.

Il contratto non può essere ceduto, a pena di nullità.

L'autorizzazione al subappalto è altresì subordinata agli adempimenti di cui

Rep.
del

all'art. 19, comma 2.

Restano comunque fermi i limiti al subappalto previsti dall'articolo 105, commi 1 e 2, del Codice dei Contratti, nonché dal Capitolato Speciale d'Appalto.

La stazione appaltante, di norma, non provvede al pagamento diretto dei subappaltatori; tuttavia provvede al pagamento diretto dei subappaltatori qualora questi siano micro, piccole o medie imprese.

Articolo 22. Garanzia fideiussoria a titolo di cauzione definitiva.

A garanzia degli impegni assunti con il presente contratto o previsti negli atti da questo richiamati, l'appaltatore ha prestato apposita cauzione definitiva mediante polizza fidejussoria numero _____ in data _____ rilasciata da _____, per l'importo di **euro** _____ acquisita al prot.n. del_____.

La garanzia è progressivamente svincolata a misura dell'avanzamento dell'esecuzione, nel limite massimo del 80 per cento dell'iniziale importo garantito.

La garanzia, per il rimanente ammontare del 20%, cessa di avere effetto ed è svincolata automaticamente all'emissione del certificato di collaudo provvisorio.

La garanzia deve essere integrata, nella misura legale di cui al combinato disposto dei commi 1 e 2, ogni volta che la stazione appaltante abbia proceduto alla sua escussione, anche parziale, ai sensi del presente contratto.

Articolo 23. Obblighi assicurativi.

Ai sensi dell'articolo 103, comma 7, del Codice dei contratti l'appaltatore assume la responsabilità di danni a persone e cose, sia per quanto riguarda i dipendenti e i materiali di sua proprietà, sia quelli che essa dovesse arrecare a

Rep.
del

terzi in conseguenza dell'esecuzione dei lavori e delle attività connesse, sollevando la stazione appaltante da ogni responsabilità al riguardo.

L'appaltatore, ai sensi dell'articolo 103, comma 7, del Codice dei Contratti e dell'art. 43 del CSA, ha presentato una polizza assicurativa che tenga indenne la Stazione Appaltante da tutti i rischi di esecuzione e che preveda anche una garanzia di responsabilità civile per danni causati a terzi nell'esecuzione dei lavori, n. _____ in data _____ rilasciata da _____ - Agenzia di _____ acquisita al prot.n. _____ del _____.

La polizza per rischi di esecuzione (C.A.R.) risulta così articolata:

- per un importo del contratto, divisa per partite come previsto all'art. 43, comma 3, del CSA;
- per responsabilità civile terzi per un massimale di euro 500.000,00 (euro Cinquecentomila).

Le polizze di cui al presente articolo sono rilasciate alle condizioni e in conformità agli schemi ed al regolamento approvati con D.M. (MISE) 19 gennaio 2018, n° 31.

Articolo 24. Documenti che fanno parte del contratto.

- 1 Costituiscono parte integrante e sostanziale del presente contratto, allegati allo stesso:
 - h.a Elenco prezzi unitari EL. 03
 - h.b Offerta Economica
- 2 I restanti documenti Capitolato Speciale d'Appalto- Elaborati grafici- Piani di Sicurezza – cronoprogramma – computo metrico estimativo, pur essendo parte integrale e sostanziale del contratto , già sottoscritti

Rep.
del

dalle parti in sede di gara , sono conservati dalla Stazione Appaltante presso il Servizio lavori Pubblici .

Art. 25 – Spese di contratto, imposte , tasse e trattamento fiscale .

- 1 Tutte le spese del presente contratto, inerenti e conseguenti (imposte, tasse, diritti di segreteria ecc.) sono a totale carico dell'appaltatore.
- 2 Sono altresì a carico dell'appaltatore tutte le spese di bollo per gli atti occorrenti per la gestione del lavoro, dal giorno della consegna a quello di emissione del certificato di collaudo provvisorio.
- 3 Ai fini fiscali si dichiara che i lavori di cui al presente contratto sono soggetti all'imposta sul valore aggiunto, per cui si richiede la registrazione in misura fissa ai sensi dell'articolo 40 del d.P.R. 26 aprile 1986, n. 131.
- 4 L'imposta sul valore aggiunto, alle aliquote di legge, è a carico della stazione appaltante.

E richiesto, io Ufficiale rogante, ho ricevuto quest'atto da me pubblicato mediante lettura fattane alle parti che a mia richiesta l'hanno dichiarato conforme alla loro volontà ed in segno di accettazione lo sottoscrivono.

letto, confermato e sottoscritto:

Il Rappresentante della stazione appaltante

..... (*firma acquisita digitalmente*)

L'appaltatore

..... (*firma acquisita digitalmente*)

L'Ufficiale rogante (*firma acquisita digitalmente*)



Comune di VALSAMOGGIA
(Provincia di Bologna)

Appalto di sola esecuzione lavori:

**INTERVENTI DI MESSA IN SICUREZZA E MANUTENZIONE
DELLE STRADE COMUNALI**

CUP: B47H19000240004

CIG: _____

CAPITOLATO SPECIALE D'APPALTO

(articolo 43, comma 2, del d.P.R. 5 ottobre 2010, n. 207)

**Integrante lo schema di Contratto di sola esecuzione a misura
(art. 3, comma 1, lettera eeeee) e art. 59, comma 5-bis, periodi terzo e quarto, del
d.lgs. n. 50 del 2016; art. 14, comma 1, lett. b), e comma 2, del d.m. n. 49 del 2018)**

		<i>importi in euro</i>
1	Importo esecuzione lavori	279.566,88
2	Costi di sicurezza per l'attuazione dei piani di sicurezza	5.000,00
T	Totale appalto (1 + 2)	284.566,88

Il responsabile del servizio

Il progettista

Il responsabile del procedimento

CAPO 1 - NATURA E OGGETTO DELL'APPALTO.....	6
Art. 1. Oggetto dell'appalto.....	6
Art. 2. Definizioni.....	6
Art. 3. Ammontare dell'appalto.....	10
Art. 4. Modalità di stipulazione del contratto.....	12
Art. 5. Formalità del contratto.....	14
Art. 6. Categorie dei lavori.....	14
Art. 7. Impianti tecnologici.....	17
Art. 8. Categorie di lavorazioni omogenee, categorie contabili.....	18
CAPO 2. DISCIPLINA CONTRATTUALE.....	23
Art. 9. Interpretazione del contratto e del capitolato speciale d'appalto.....	23
Art. 10. Documenti che fanno parte del contratto.....	23
Art. 11. Disposizioni particolari riguardanti l'appalto.....	25
Art. 12. Modifiche dell'operatore economico Appaltatore.....	25
Art. 13. Rappresentante dell'Appaltatore e domicilio; Direttore di cantiere.....	26
Art. 14. Norme generali sui materiali, i componenti, i sistemi, l'esecuzione.....	27
CAPO 3. ESECUZIONE DEL CONTRATTO.....	30
Art. 15. Adempimenti anteriori all'inizio dei lavori.....	30
Art. 16. Adempimenti in materia di strutture.....	31
Art. 17. Consegna e inizio dei lavori.....	32
Art. 18. Termini per l'ultimazione dei lavori.....	34
Art. 19. Proroghe.....	34
Art. 20. Sospensioni ordinate dalla DL.....	34
Art. 21. Sospensioni ordinate dal RUP.....	35
Art. 22. Disposizioni comuni alle sospensioni dei lavori.....	36
Art. 23. Penali in caso di ritardo (se del caso) e premio di accelerazione.....	37
Art. 24. Programma esecutivo dei lavori dell'Appaltatore e cronoprogramma.....	37
Art. 25. Inderogabilità dei termini di esecuzione.....	39
Art. 26. Risoluzione del contratto per mancato rispetto dei termini.....	39
CAPO 4. CONTABILIZZAZIONE DEI LAVORI.....	41
Art. 27. Lavoro a corpo.....	41
Art. 28. Eventuali lavori a misura.....	41
Art. 27. Lavori a misura.....	42
Art. 28. Eventuali lavori a corpo.....	42
Art. 27. Lavoro a corpo.....	43
Art. 28. Lavori a misura.....	44
Art. 29. Eventuali prestazioni in economia contrattuali.....	44
Art. 30. Contabilizzazione dei costi di sicurezza e sospensioni contabili.....	45
CAPO 5. DISCIPLINA ECONOMICA.....	47
Art. 31. Anticipazione del prezzo.....	47
Art. 32. Pagamenti in acconto.....	47
Art. 33. Pagamento a saldo.....	49
Art. 34. Formalità e adempimenti ai quali sono subordinati i pagamenti.....	50
Art. 35. Ritardo nei pagamenti delle rate di acconto e della rata di saldo.....	50
Art. 36. Revisione prezzi e adeguamento del corrispettivo.....	51
Art. 37. Anticipazione della contabilizzazione di taluni manufatti a piè d'opera.....	51
Art. 38. Cessione del contratto e cessione dei crediti.....	52
Art. 39. Danni per causa di forza maggiore.....	52

CAPO 6 – CAUZIONI, GARANZIE E ASSICURAZIONI.....	54
Art. 40. Garanzia provvisoria.....	54
Art. 41. Garanzia definitiva.....	54
Art. 42. Riduzione delle garanzie.....	55
Art. 43. Obblighi assicurativi a carico dell'impresa.....	56
CAPO 7. DISPOSIZIONI PER L'ESECUZIONE.....	58
Art. 44. Variazione dei lavori.....	58
Art. 45. Varianti per errori od omissioni progettuali.....	59
Art. 46. Diminuzione dei lavori.....	59
Art. 47. Variazioni migliorative proposte dall'Appaltatore.....	60
Art. 48. Prezzi applicabili ai nuovi lavori e nuovi prezzi.....	60
CAPO 8 - DISPOSIZIONI IN MATERIA DI SICUREZZA.....	62
Art. 49. Adempimenti preliminari in materia di sicurezza.....	62
Art. 50. Disposizioni sulla sicurezza e regolarità del cantiere.....	63
Art. 51. Piano di sicurezza e di coordinamento (PSC).....	64
Art. 52. Modifiche e integrazioni al piano di sicurezza e di coordinamento.....	64
Art. 53. Piano operativo di sicurezza (POS).....	65
Art. 54. Osservanza e attuazione dei piani di sicurezza.....	65
CAPO 9 – SUBAPPALTO.....	67
Art. 55. Lavori in subappalto.....	67
Art. 56. Modalità di ricorso al subappalto.....	68
Art. 57. Contenuti della domanda e del contratto di subappalto.....	69
Art. 58. Responsabilità in materia di subappalto.....	70
Art. 59. Pagamento dei subappaltatori.....	70
Art. 60. Pagamento diretto dei subappaltatori da parte della Stazione appaltante.....	71
Art. 61. Prestazioni che non costituiscono subappalto.....	72
Art. 62. Distacco di manodopera.....	73
Art. 63. Eventuali lavori eseguiti in seguito ad avvalimento.....	74
CAPO 10 - CONTROVERSIE, MANODOPERA, ESECUZIONE D'UFFICIO.....	76
Art. 64. Contestazioni sugli aspetti tecnici.....	76
Art. 65. Casi particolari di penali e deprezzamenti.....	76
Art. 66. Gestione delle riserve.....	77
Art. 67. Accordo bonario e transazione.....	79
Art. 68. Definizione delle controversie.....	79
Art. 69. Contratti collettivi e disposizioni sulla manodopera.....	80
Art. 70. Tessera di riconoscimento.....	81
Art. 71. Documento Unico di Regolarità Contributiva (DURC).....	82
Art. 72. Risoluzione del contratto.....	82
Art. 73. Adempimenti per la risoluzione ed esecuzione d'ufficio.....	84
CAPO 11 - DISPOSIZIONI PER L'ULTIMAZIONE.....	85
Art. 74. Ultimazione dei lavori e gratuita manutenzione.....	85
Art. 75. Termini per il collaudo (oppure) per la certificazione della regolare esecuzione.....	86
Art. 76. Presa in consegna dei lavori ultimati.....	87
CAPO 12 – ALTRI ONERI E OBBLIGHI A CARICO DELL'APPALTATORE.....	88
Art. 77. Disposizioni generali sugli oneri e obblighi a carico dell'Appaltatore.....	88
Art. 78. Disposizioni specifiche sugli oneri e obblighi a carico dell'Appaltatore.....	89
Art. 79. Ulteriori obblighi a carico dell'Appaltatore.....	89
Art. 80. Obblighi particolari a carico dell'Appaltatore.....	91

CAPO 13 - NORME FINALI.....	93
Art. 81. Proprietà dei materiali di scavo e di demolizione.....	93
Art. 82. Destinazione dei materiali recuperati o riciclati e dei rifiuti.....	94
Art. 83. Terre e rocce da scavo.....	95
Art. 84. Conformità agli standard sociali.....	96
Art. 85. Cartello di cantiere e custodia del cantiere.....	97
Art. 86. Eventuale sopravvenuta inefficacia del contratto.....	97
Art. 87. Tracciabilità dei pagamenti.....	97
Art. 88. Disciplina antimafia.....	98
Art. 89. Patti e protocolli di integrità e legalità e doveri comportamentali.....	99
Art. 90. Spese contrattuali, imposte, tasse.....	101
ALLEGATI ALLA PARTE PRIMA.....	102
Allegato «A»: ELENCO DEGLI ELABORATI INTEGRANTI IL PROGETTO.....	102
Allegato «B»: VERBALE DI CANTIERABILITA'.....	103
Allegato «C»: DICHIARAZIONE DI CONFORMITA' A STANDARD SOCIALI MINIMI.....	104
Allegato «D»: CARTELLO DI CANTIERE (articolo 85).....	106

PARTE PRIMA

DEFINIZIONE TECNICA ED ECONOMICA DELL'APPALTO

RAPPORTI SINALLAGMATICI CONTRATTUALI

CAPO 1 - NATURA E OGGETTO DELL'APPALTO

Art. 1. Oggetto dell'appalto

1. L'oggetto dell'appalto consiste nell'esecuzione di tutti i lavori, le somministrazioni di manodopera e di provviste necessari per la realizzazione dell'intervento di cui al comma 2, alle condizioni di cui al comma 3.
2. L'intervento è così individuato:
 - a) denominazione conferita dalla Stazione appaltante: interventi di messa in sicurezza e manutenzione delle strade comunali;
 - b) descrizione sommaria: interventi di messa in sicurezza di alcuni tratti o aree della viabilità comunale mediante scarifica del manto attuale, ricarica con inerte stabilizzato, sagomatura e nuovo strato unico di conglomerato bituminoso - Valsamoggia (BO);
 - c) ubicazione: varie strade del territorio comunale – 40053 Valsamoggia (Bo).
3. Sono comprese nell'appalto tutti i lavori, le prestazioni, le forniture e le provviste necessarie per dare il lavoro completamente compiuto e secondo le condizioni stabilite dal Capitolato speciale d'appalto, con le caratteristiche tecniche, qualitative e quantitative previste dal progetto posto a base di gara con i relativi allegati con riguardo alla progettazione esecutiva, compresi i particolari costruttivi.
4. Della documentazione di cui al comma 3 l'Appaltatore dichiara di aver preso completa ed esatta conoscenza. **Sono altresì compresi, senza ulteriori oneri per la Stazione appaltante, i miglioramenti e le previsioni migliorative, le integrazioni e ogni altro dell'Offerta tecnica di cui all'articolo 2, comma 7.**
5. L'esecuzione dei lavori è sempre e comunque compiuta secondo le normative in vigore al momento

dell'appalto, alle regole dell'arte e alla best practice. L'Appaltatore deve conformarsi alla massima diligenza nell'adempimento dei propri obblighi; trova sempre applicazione l'articolo 1374 del codice civile. Per tutto quanto non previsto dal presente Capitolato speciale d'appalto trova applicazione il d.m. n. 49 del 2018.

6. Ai fini dell'articolo 3, comma 5, della legge n. 136 del 2010 e dell'articolo 87, comma 4, del presente Capitolato, sono stati acquisiti i seguenti codici:

Codice Unico di Progetto (CUP)	Codice Identificativo Gara (CIG)
B47H19000240004	_____

Art. 2. Definizioni

1. Richiamate le definizioni di cui all'articolo 3 del decreto legislativo 18 aprile 2016, n. 50, nel presente Capitolato speciale d'appalto (nel seguito semplicemente «**CSA**») sono assunte le definizioni di cui al presente articolo.
2. In relazione ai provvedimenti normativi, che si intendono richiamati in modo dinamico, quindi automaticamente integrati dalle successive modifiche e integrazioni, nel testo vigente alla data odierna:
 - a) «**Codice dei contratti**»: il decreto legislativo 18 aprile 2016, n. 50;
 - b) «**Regolamento generale**»: il decreto del Presidente della Repubblica 5 ottobre 2010, n. 207, limitatamente alla Parte II, Titolo II, Titolo III (Sistema di qualificazione e requisiti per gli esecutori di lavori), Titolo X (Collaudo dei lavori);
 - c) «**d.m. n. 49 del 2018**»: il decreto del Ministero delle infrastrutture e dei trasporti (oggi Ministero delle infrastrutture e della mobilità sostenibile) 7 marzo 2018, n. 49 (Approvazione delle linee guida sulle modalità di svolgimento delle funzioni del direttore dei lavori e del direttore dell'esecuzione), limitatamente al Titolo I, al Titolo II e al Titolo IV;
 - d) «**Capitolato generale**»: il capitolato generale d'appalto approvato con decreto del Ministero dei lavori pubblici (oggi Ministero delle infrastrutture e della mobilità sostenibile) 19 aprile 2000, n. 145, limitatamente agli articoli da 1 a 4, 5, comma 2, 6, 8, da 16 a 19, 27, 35 e 36, solo e in quanto compatibile con il presente CSA;
 - e) «**Decreto n. 81 del 2008**»: il decreto legislativo 9 aprile 2008, n. 81, Attuazione dell'articolo 1 della legge n. 123 del 2017, in materia di tutela di salute e sicurezza nei luoghi di lavoro, con i relativi allegati.
3. In relazione ai soggetti coinvolti:
 - a) «**Stazione appaltante**»: il soggetto giuridico di cui all'articolo 3, comma 1, lettera o), del Codice dei contratti che sottoscrive il contratto, ovvero Comune di Valsamoggia. Di norma, nei rapporti intersoggettivi agisce tramite il RUP o, nei casi previsti dalle norme o dal presente CSA, tramite il DL, fatte salve le riserve di legge in capo al competente organo della stessa Stazione appaltante. Questo anche se l'appalto sia indetto o gestito da una Centrale di committenza, un Soggetto aggregatore, o una Stazione unica appaltante di cui si sia avvalso il soggetto che sottoscrive il contratto;
 - b) «**Appaltatore**»: l'operatore economico (singolo, raggruppato o consorziato o in altra forma giuridica ammessa dall'ordinamento giuridico), comunque denominato ai sensi dell'articolo 45 del Codice dei contratti o dal diritto comunitario, che si aggiudica l'appalto e sottoscrive il contratto; di norma, nei rapporti intersoggettivi agisce tramite il Direttore di cantiere, fatte salve le riserve di legge in capo al rappresentante legale dell'Appaltatore;
 - c) «**RUP**»: Responsabile unico del procedimento di cui agli articoli 31 e 101, comma 1, del Codice dei contratti e alle Linee guida n. 3 di ANAC;
 - d) «**DL**»: l'ufficio di direzione dei lavori, titolare della direzione dei lavori, di cui è responsabile il direttore

dei lavori, tecnico incaricato dalla Stazione appaltante, ai sensi dell'articolo 101, comma 3, del Codice dei contratti, integrato, se del caso, dai direttori operativi e assistenti di cantiere, di cui ai commi 4 e 5, della stessa norma; egli è titolare, tra le altre funzioni, dei compiti e delle responsabilità previste dal d.m. n. 49 del 2018;

- e) «**CSE**»: il coordinatore per la salute e la sicurezza nei cantieri in fase di esecuzione di cui agli articoli 89, comma 1, lettera f) e 92 del Decreto n. 81 del 2008;
- f) «**Direttore di cantiere**»: il soggetto che agisce in nome e per conto dell'Appaltatore, in tutte le fasi dei lavori, munito di potere di rappresentanza, per quanto attiene le questioni e gli affari connessi al contratto ed è titolare dei rapporti con il RUP, la DL, il CSE e il collaudatore, come previsto all'articolo 13, commi 3 e 4.

4. In relazione ai documenti progettuali o amministrativi richiamati nel CSA:

- a) «**SOA**»: l'attestazione SOA che comprova la qualificazione per una o più categorie, nelle pertinenti classifiche, rilasciata da una Società Organismo di Attestazione, in applicazione dell'articolo 84, comma 1, del Codice dei contratti e degli articoli da 60 a 96 del Regolamento generale;
- b) «**PSC**»: il Piano di sicurezza e di coordinamento di cui all'articolo 100 del Decreto n. 81 del 2008, come previsto all'articolo 51 del presente CSA;
- c) «**POS**»: il Piano operativo di sicurezza di cui agli articoli 89, comma 1, lettera h) e 96, comma 1, lettera g), del Decreto n. 81 del 2008, come previsto all'articolo 53, del presente CSA;
- d) «**Documentazione di gara**»: la progettazione di cui alla successiva lettera e), nonchéla lettera di invito con la quale gli operatori economici sono invitati a presentare offerta e i relativi allegati;
- e) «**Progetto posto a base di gara**»: il progetto esecutivo di cui all'articolo 23, comma 8, del Codice dei contratti, con tutti i contenuti di cui agli articoli da 33 a 43 del Regolamento generale, approvato dalla Stazione appaltante;
- f) «**Giornale dei lavori**»: il documento di cui all'articolo 14, comma 1, lettera a), del d.m. n. 49 del 2018, in cui sono annotati per ciascun giorno almeno le indicazioni elencate dalla predetta norma, le informazioni delle quali è prevista l'annotazione nei casi previsti dal CSA, nonché tutti i fatti rilevanti connessi alla conduzione del cantiere;
- g) «**DURC**»: il Documento unico di regolarità contributiva di cui all'articolo 80, comma 4, del Codice dei contratti; nella medesima definizione si intende altresì incluso il DURC comprensivo della verifica della congruità della incidenza della mano d'opera relativa allo specifico contratto affidato, di cui all'articolo 105, comma 16, del Codice dei contratti, come previsto all'articolo 71 del presente CSA.

5. Sono inoltre assunte le seguenti definizioni:

- a) «**Costi di sicurezza**» (anche «**CSC**»): i costi per l'attuazione del PSC, relativi ai rischi da interferenza e ai rischi particolari del cantiere oggetto di intervento, di cui agli articoli 23, comma 16, ultimo periodo, e 97, comma 6, secondo periodo, del Codice dei contratti, nonché all'articolo 26, commi 3, primi quattro periodi, 3-ter e 5, del Decreto n. 81 del 2008 e al Paragrafo 4 dell'allegato XV allo stesso Decreto n. 81; di norma individuati nella tabella «Stima dei costi della sicurezza» del Modello per la redazione del PSC allegato II al decreto interministeriale 9 settembre 2014 (in G.U.R.I. n. 212 del 12 settembre 2014); tali costi non sono soggetti a ribasso in fase di gara;
- b) «**Oneri di sicurezza aziendali**» (anche «**OSA**»): gli oneri che deve sostenere l'Appaltatore per l'adempimento alle misure di sicurezza aziendali, specifiche proprie dell'Appaltatore, connesse direttamente alla propria attività lavorativa, nonché per l'eliminazione o la riduzione dei rischi previsti nel Documento di valutazione dei rischi e nel POS, di cui all'articolo 97, comma 5, lettera c), del Codice dei contratti e all'articolo 26, comma 3, quinto periodo e comma 6, del Decreto n. 81 del 2008; tali oneri sono dichiarati dall'Appaltatore in sede di offerta ai sensi dell'articolo 95, comma 10, del Codice dei contratti, è ricompreso nelle singole lavorazioni e remunerato dal corrispettivo contrattuale;
- c) «**Costo della manodopera**» (anche «**CM**»): il costo cumulato della manodopera (detto anche costo del

personale impiegato) stimato dalla Stazione appaltante come necessario per l'esecuzione dei lavori previsti dal contratto, costituito dal costo del lavoro per unità di tempo, sulla base della contrattazione collettiva nazionale e della contrattazione integrativa, comprensivo di oneri previdenziali e assicurativi obbligatori, trattamento di fine rapporto, indennità varie riconosciute dai contratti, al netto esclusivamente delle spese generali e dell'utile d'impresa, di cui agli articoli 23, comma 16, periodi primo, secondo e sesto, e 97, comma 5, lettera d), del Codice dei contratti, nonché all'articolo 26, comma 6, del Decreto n. 81 del 2008; tale costo è successivamente dichiarato con propria autonoma quantificazione dall'Appaltatore in sede di offerta ai sensi dell'articolo 95, comma 10, del Codice dei contratti, è ricompreso nelle singole lavorazioni e remunerato dal corrispettivo contrattuale.

6. Ai fini della qualificazione di cui all'articolo 6 e comunque ai fini dell'individuazione delle categorie di lavori a seconda delle loro condizioni di qualificazione, sono infine assunte le seguenti definizioni:
- a) **«Categoria»:** la categoria individuata dall'Allegato «A» del Regolamento generale, quest'ultimo solo in quanto compatibile con l'articolo 12, commi 1 e 2, del decreto-legge n. 47 del 2014, convertito dalla legge n. 80 del 2014 e con l'allegato «A» al d.m. n. 248 del 2016;
 - b) **«Classifica»:** la classifica di cui all'articolo 61, comma 4, del Regolamento generale;
 - c) **«Qualificazione obbligatoria»:** le categorie individuate come tali negli atti normativi di cui al comma 2, ovvero tutte le categorie contraddistinte dall'acronimo **«OG»** di importo superiore al 10% (dieci per cento) dell'importo totale dell'appalto oppure di importo superiore a 150.000 euro.
7. **Con la definizione di «Offerta tecnica» si intende, a tutti gli effetti, l'Offerta tecnica presentata dall'Appaltatore in fase di aggiudicazione, eventualmente precisata, dettagliata o in altro modo modificata in fase di approvazione da parte della Stazione appaltante. L'Offerta tecnica è parte integrante del contratto e la sua attuazione contrattuale non comporta oneri per la Stazione appaltante rispetto a quanto determinato in fase di aggiudicazione.**

Art. 3. Ammontare dell'appalto

1. L'importo dell'appalto posto a base dell'affidamento è definito nella seguente tabella:

		Importo a misura
1)	Importo esecuzione lavori (soggetto a ribasso)	279.566,88
<i>di cui:</i>	<i>Costo della manodopera stimato (CM)</i> (55.913,37)	
	<i>Oneri di sicurezza aziendali stimati (OSA)</i> (1.397,83)	
2)	(CSC) Costi per l'attuazione piani di sicurezza	5.000,00
T	1) + 2) IMPORTO TOTALE	284.566,88

2. L'importo contrattuale è costituito dai seguenti importi:
- a) importo dei lavori determinato al rigo 1) della tabella di cui al comma 1, comprensivo del Costo della manodopera (CM) e degli Oneri di sicurezza aziendali (OSA), il tutto al netto del ribasso percentuale offerto dall'Appaltatore in sede di gara sul medesimo importo;
 - b) importo dei Costi di sicurezza (CSC) determinato al rigo 2) della tabella di cui al comma 1, non soggetto ad alcun ribasso di gara, ai sensi del punto 4.1.4 dell'allegato XV al Decreto n. 81 del 2008.
3. Ai fini della determinazione della soglia di cui all'articolo 35, comma 1, lettera a), del Codice dei contratti e degli importi di classifica per la qualificazione di cui all'articolo 61 del Regolamento generale, rileva l'importo riportato nella casella della tabella di cui al comma 1, in corrispondenza del rigo «T - IMPORTO TOTALE».
4. All'interno dell'importo dei lavori di cui al rigo 1) della tabella del comma 1, sono stimate le seguenti incidenze, ricomprese nel predetto importo soggetto a ribasso contrattuale, stimate in via presuntiva dalla Stazione appaltante nelle seguenti misure:

- a) Spese generali (SG), incidenza: 13,00 %;
 - b) Utile di impresa (UT), incidenza: 10,00 %.
 - c) Costo della manodopera (CM): incidenza: 20,00 %;
 - d) Oneri di sicurezza aziendali (OSA) propri dell'Appaltatore: incidenza: 0,50 %;
5. Gli importi sono stati determinati, ai sensi dell'articolo 23, comma 16, del Codice dei contratti, con i seguenti criteri:
- a) quanto al costo dei prodotti, delle attrezzature e delle lavorazioni, sulla base del prezzario della Regione Emilia-Romagna, ultimo numero disponibile;
 - b) quanto al costo dei prodotti, delle attrezzature e delle lavorazioni non previsti nel prezzario di cui alla lettera a); sulla base di analisi dei prezzi, con riferimento a prodotti, attrezzature e lavorazioni analoghe e tenendo conto delle condizioni di mercato e del costo della manodopera di cui alla lettera c);
 - c) quanto al costo della manodopera (CM) sulla base del costo medio orario come determinato nelle tabelle approvate con decreto del Ministero del lavoro e delle politiche sociali 22 maggio 2020, n. 26, del settore edile e dell'area territoriale di Bologna.
6. Anche ai fini del combinato disposto degli articoli 95, comma 10 e 97, comma 5, lettera d), del Codice dei contratti e dell'articolo 26, comma 6, del Decreto n. 81 del 2008, il costo della manodopera (CM) indicato al precedente comma 4, lettere c), è ritenuto congrui, in particolare, ai sensi dell'articolo 23, comma 16, periodi primo, secondo e sesto, del Codice dei contratti.
7. Alla stessa stregua delle previsioni di cui al comma 6 e in attuazione delle norme ivi citate, l'importo degli oneri di sicurezza aziendali (OSA) indicati al precedente comma 4, lettera d), è ritenuto congruo.

Art. 4. Modalità di stipulazione del contratto

1. Il contratto è stipulato interamente "a misura" ai sensi degli articoli 3, comma 1, lettera eeeee), e 59, comma 5-bis, periodi terzo e quarto, del Codice dei contratti, nonché dell'articolo 43, comma 7, del Regolamento generale e dell'articolo 14, comma 1, lettera b), secondo periodo, e comma 2, primo periodo, del d.m. n. 49 del 2018. L'importo del contratto può variare, in aumento o in diminuzione, in base alle quantità effettivamente eseguite, fermi restando i limiti di cui all'articolo 106 del Codice dei contratti e le condizioni previste dal CSA. La previsione di sistemi e sub-sistemi di voci complesse o composte da molteplici elementi per i quali sia previsto un prezzo contrattuale unico non costituiscono lavoro a corpo bensì lavoro o fornitura "a misura" con unità di misura in forma di numero intero o di "cadauno".
2. I prezzi dell'elenco prezzi unitari di cui agli articoli 32 e 41 del Regolamento generale, ai quali si applica il ribasso percentuale offerto dall'Appaltatore in sede di gara, con gli stessi criteri di cui all'articolo 3, commi 2 e 3, del presente CSA, costituiscono l'«elenco dei prezzi unitari» ovvero l'elenco dei singoli prezzi unitari da applicare alle singole quantità eseguite.
3. I prezzi contrattuali dello «elenco dei prezzi unitari» di cui al comma 2 sono vincolanti anche per la definizione, valutazione e contabilizzazione di eventuali varianti, addizioni o detrazioni in corso d'opera, se ammissibili e ordinate o autorizzate ai sensi dell'articolo 106 del Codice dei contratti o ai sensi del presente CSA, fatto salvo quanto previsto dall'articolo 48, comma 2.

Art. 5. Formalità del contratto

1. Il contratto deve essere stipulato, a pena di nullità, con atto pubblico notarile informatico, ovvero, in modalità elettronica secondo le norme vigenti per la Stazione appaltante, in forma pubblica amministrativa a cura dell'Ufficiale rogante della Stazione appaltante o mediante scrittura privata.
2. I rapporti ed i vincoli negoziali si riferiscono agli importi come determinati ai sensi dell'articolo 4.
3. **In relazione all'offerta tecnica di cui all'articolo 2, comma 7, i vincoli negoziali di natura economica,**

come determinati ai sensi dell'articolo 4, sono insensibili al e restano invariati anche dopo il recepimento della medesima offerta tecnica da parte della Stazione appaltante.

Art. 6. Categorie dei lavori

1. Ai fini della qualificazione dell'Appaltatore sono individuate le seguenti categorie con le relative classifiche, ai sensi delle norme richiamate dall'articolo 2, comma 6, del presente CSA:

categoria	declaratoria	Qualificazione obbligatoria	Importo	classifica	%
OG3	Strade, autostrade, ponti, viadotti, ferrovie, metropolitane...	SI	284.566,88	II	100,00

- a) la categoria di opere generali «OG3», individuata al primo rigo della Tabella che precede, è la categoria prevalente;
- b) per la categoria di cui alla lettera a), è sempre obbligatorio il possesso della qualificazione mediante attestazione SOA per l'importo di classifica adeguato, ovvero in classifica II;
- c) per tutte le categorie trova applicazione la disciplina di cui:
- alla seguente Tabella n. 1 quanto all'avvalimento di cui all'articolo 89 del Codice;
 - alla seguente Tabella n. 2 quanto al subappalto di cui all'articolo 105 del Codice;

Tabella n. 1: Avvalimento		
Categorie	condizioni	Avvalimento
OG3	superiore al 10% dell'importo totale dell'appalto o a 150.000 euro	Ammesso ai sensi dell'articolo 89, commi da 1 a 9, del Codice dei contratti

2. Il subappalto, nei limiti della sua ammissibilità, è soggetto alle modalità e alle condizioni previste agli articoli da 55 a 60 del presente CSA.

Art. 7. Impianti tecnologici

1. Il progetto a base di gara non prevede la realizzazione di impianti tecnologici di cui all'articolo 1 del decreto ministeriale 22 gennaio 2008, n. 37, o altri impianti la cui esecuzione è subordinata al possesso di particolari e specifici requisiti o qualificazioni.

Art. 8. Categorie di lavorazioni omogenee, categorie contabili

1. Le categorie di lavorazioni omogenee di cui agli articoli 43, commi 7 e 8, del Regolamento generale, all'articolo 14, comma 1, lettera b), secondo periodo, e comma 2, primo periodo, del d.m. n. 49 del 2018 e all'articolo 27 del presente CSA sono indicate nella seguente tabella:

M	Prestazioni a MISURA		Lavori «1» (L)		Costi di sicurezza da PSC «2» (CSC)	
	n.	catteg. (e sottocategorie disaggregate) di lavorazioni omogenee	Importi in euro	Incid. %	Importi in euro	Incid. %
	1	OG3 Strade, autostrade, ponti, viadotti, ferrovie, metropolitane...	279.566,88	100,00	5.000,00	100,00
		TOTALE A MISURA	279.566,88	100,00	5.000,00	100,00
		TOTALE GENERALE APPALTO	284.566,88			

2. Gli importi a corpo indicati nella tabella di cui al comma 1, non sono soggetti a verifica in sede di

rendicontazione contabile ai sensi dell'articolo 27.

3. Nei lavori sono presenti le seguenti attività elencate all'articolo 1, comma 53, della legge n. 190 del 2012 o nei decreti interministeriali emanati in attuazione della predetta norma:
 - a) estrazione, fornitura e trasporto di terra e materiali inerti;
 - b) noli a freddo di macchinari;
 - c) fornitura di ferro lavorato;
 - d) noli a caldo.
4. Qualora l'Appaltatore dovesse subappaltare una o più d'una delle attività di cui al comma 3, lo può fare solo alle condizioni di cui al Capo 9, limitatamente ad operatori economici iscritti nella White List tenuto dal competente U.T.G. (Ufficio Territoriale del governo – Prefettura) competente per territorio.
5. **Le eventuali lavorazioni diverse o aggiuntive derivanti dall'offerta tecnica di cui all'articolo 2, comma 7, non incidono sugli importi e sulle quote percentuali delle categorie di lavorazioni omogenee di cui al comma 1 del presente articolo, anche ai fini dell'individuazione del "quinto d'obbligo" di cui al comma articoli 106, comma 12, e 109, comma 2, del Codice dei contratti e all'articolo 8, comma 4, del d.m. n. 49 del 2018.**

CAPO 2. DISCIPLINA CONTRATTUALE

Art. 9. Interpretazione del contratto e del capitolato speciale d'appalto

1. In caso di discordanza tra i vari elaborati di progetto vale la soluzione più aderente alle finalità per le quali il lavoro è stato progettato e comunque quella meglio rispondente ai criteri di ragionevolezza e di buona tecnica esecutiva.
2. In caso di norme del presente CSA tra loro non compatibili o apparentemente non compatibili, trovano applicazione in primo luogo le norme eccezionali o quelle che fanno eccezione a regole generali, in secondo luogo quelle maggiormente conformi alle disposizioni legislative o regolamentari oppure all'ordinamento giuridico, in terzo luogo quelle di maggior dettaglio e infine quelle di carattere ordinario.
3. L'interpretazione delle clausole contrattuali, così come delle disposizioni del presente CSA, è fatta tenendo conto delle finalità del contratto e dei risultati ricercati con l'attuazione del progetto approvato; per ogni altra evenienza trovano applicazione gli articoli da 1362 a 1369 del codice civile.
4. Non costituisce discordanza, ma semplice incompletezza grafica o descrittiva, l'eventuale insufficienza di rappresentazione di particolari costruttivi o di specifiche che siano comunque rilevabili da altri documenti di progetto o elaborati progettuali, anche in scala minore, o dal CSA, oppure che siano indispensabili, secondo la buona tecnica costruttiva, alla realizzazione di lavorazioni, componenti, strutture o impianti, e tale indispensabilità sia agevolmente rilevabile con le ordinarie conoscenze professionali dell'Appaltatore. In tale eventualità, compete al DL, sentito il progettista e il RUP, fornire sollecitamente le necessarie precisazioni, fermo restando il diritto dell'Appaltatore di formulare tempestivamente le proprie osservazioni, contestazioni o riserve, secondo quanto previsto dal presente CSA. Tali circostanze possono riferirsi, in tutto o in parte, a lavorazioni, materiali e componenti di qualsiasi genere.
5. La disciplina del presente CSA riferita all'Appaltatore, si applica anche agli operatori economici organizzati in aggregazioni tra imprese in raggruppamento temporaneo, in consorzio ordinario, aderenti ad un contratto di rete o in G.E.I.E.
6. Eventuali clausole o indicazioni relative ai rapporti sinallagmatici tra la Stazione appaltante e l'Appaltatore, riportate nelle relazioni o in altra documentazione integrante il progetto posto a base di gara, retrocedono rispetto a clausole o indicazioni previste nel presente CSA, salvo che ne sia disposta la loro prevalenza con provvedimento espresso del RUP, secondo la disciplina e le competenze previste dall'ordinamento.
7. Nel presente CSA:
 - a) i valori cifra assoluta si intendono in euro e I.V.A. esclusa;
 - b) i termini, se non diversamente stabilito nella singola disposizione, sono computati in conformità al Regolamento CEE 3 giugno 1971, n. 1182.

Art. 10. Documenti che fanno parte del contratto

1. Fanno parte integrante e sostanziale del contratto d'appalto, ancorché non materialmente allegati, i documenti elencati nell'**allegato «A»** al presente CSA e, in ogni caso:
 - a) il presente CSA comprese le tabelle integranti lo stesso, con i limiti, per queste ultime, descritti nel seguito in relazione al loro valore indicativo;
 - b) tutti gli elaborati grafici e gli altri atti del progetto esecutivo, ivi compresi i particolari costruttivi, i progetti delle strutture e degli impianti, le relative relazioni di calcolo e la perizia geologica, ad eccezione di quelli esplicitamente esclusi ai sensi del successivo comma 3;
 - c) l'elenco dei prezzi unitari come definito dall'articolo 4, che prevale sui prezzi unitari di cui alla lettera h);

- d) il PSC e le relative proposte integrative di cui all'articolo 100, comma 5, del Decreto n. 81 del 2008, le quali ultime entrano a far parte del contratto man mano che vengono accolte formalmente dal CSE;
 - e) il POS o i POS se più di uno, che entrano a far parte del contratto man mano che vengono redatti e trasmessi al CSE debitamente sottoscritti dall'impresa;
 - f) il cronoprogramma di cui all'articolo 40 del Regolamento generale;
 - g) le polizze di garanzia e di assicurazione di cui all'articolo 41 e all'articolo 43;
 - h) il computo metrico estimativo, ai sensi dell'articolo 32, comma 14-bis, del Codice dei contratti, che tuttavia non è vincolante né per quanto riguarda i prezzi unitari né per quanto riguarda le quantità, in applicazione dell'articolo 59, comma 5-bis, secondo periodo, del Codice dei contratti nonché dell'articolo 27 e dell'articolo 28 del presente CSA;
 - i) la relazione geologica agli atti.
2. Sono contrattualmente vincolanti tutte le leggi e le norme vigenti in materia di lavori pubblici e in particolare:
- a) il Codice dei contratti;
 - b) il Regolamento generale, per quanto applicabile;
 - c) il Decreto n. 81 del 2008;
 - d) il capitolato generale d'appalto approvato con decreto ministeriale 19 aprile 2000, n. 145, per quanto non in contrasto con il presente CSA o non previsto da quest'ultimo.
3. Non fanno invece parte del contratto e sono estranei ai rapporti negoziali:
- a) le tabelle di riepilogo dei lavori e la loro suddivisione per categorie omogenee, ancorché inserite e integranti il presente CSA;
 - b) le quantità delle singole voci elementari rilevabili dagli atti di cui al comma 1, lettera h).
4. La documentazione di cui al comma 1 costituisce parte integrante del contratto sia che faccia parte della progettazione definitiva che della progettazione esecutiva.
- 5. Fanno altresì parte del contratto, in quanto parte integrante e sostanziale del progetto di cui al comma 1, le relazioni e gli elaborati presentati dall'Appaltatore in sede di offerta tecnica come definita all'articolo 2, comma 7.**

Art. 11. Disposizioni particolari riguardanti l'appalto

1. La presentazione dell'offerta comporta automaticamente, senza altro ulteriore adempimento, dichiarazione di responsabilità dell'Appaltatore di avere direttamente o con delega a personale dipendente:
- a) esaminato tutti gli elaborati progettuali, compreso il computo metrico estimativo, di essersi recato sul luogo di esecuzione dei lavori;
 - b) preso conoscenza delle condizioni locali, della viabilità di accesso, di aver verificato le capacità e le disponibilità, compatibili con i tempi di esecuzione previsti, delle cave eventualmente necessarie e delle discariche autorizzate, nonché di tutte le circostanze generali e particolari suscettibili di influire sulla determinazione dei prezzi, sulle condizioni contrattuali e sull'esecuzione dei lavori e di aver giudicato i lavori stessi realizzabili, gli elaborati progettuali adeguati ed i prezzi nel loro complesso remunerativi e tali da consentire il ribasso offerto;
 - c) effettuato la verifica della disponibilità della mano d'opera necessaria per l'esecuzione dei lavori nonché della disponibilità di attrezzature adeguate all'entità e alla tipologia e categoria dei lavori in appalto.
2. Fermo restando quanto previsto dall'articolo 4 del presente CSA, in quanto parte integrante del contratto d'appalto, trova applicazione il d.m. n. 49 del 2018, in materia di esecuzione, direzione e contabilizzazione dei lavori, come integrato dal presente CSA. In ogni caso la presentazione dell'offerta da parte

dell'Appaltatore ha comportato automaticamente, senza altro ulteriore adempimento, dichiarazione di responsabilità di presa d'atto delle condizioni di cui alla lettera a), con particolare riguardo alla circostanza che l'indicazione delle voci e delle quantità e dei prezzi unitari indicati nel computo metrico e nel computo metrico estimativo integranti il progetto a base di gara, che non hanno effetto sull'importo complessivo dell'offerta che resta fisso e invariabile fatti salvi i casi e le condizioni del presente CSA.

3. Fermo restando quanto previsto all'articolo 15, comma 2, la sottoscrizione del contratto da parte dell'Appaltatore equivale a dichiarazione di perfetta conoscenza e incondizionata accettazione della documentazione di gara e del progetto a base di gara, dei relativi allegati, della legge, dei regolamenti e di tutte le norme vigenti, anche di natura tecnica, in materia di lavori pubblici, nonché alla completa accettazione di tutte le norme che regolano il presente appalto, e del progetto per quanto attiene alla sua perfetta esecuzione, di tutte le condizioni locali che si riferiscono alle opere, alla loro realizzabilità, all'accessibilità alle aree di cantiere, alla natura del suolo ed in generale di tutte le circostanze principali ed accessorie che possono influire sul giudizio dell'Appaltatore circa la convenienza ad assumere l'appalto e sull'offerta presentata.
4. Tutte le modalità di esecuzione delle opere comprese nell'appalto si rilevano dagli elaborati progettuali e dalle eventuali disposizioni che, all'atto della esecuzione, saranno impartite dalla DL. Le approvazioni da parte della DL, la sua presenza sui lavori e le prescrizioni che essa dispone durante l'esecuzione dei lavori, i controlli e collaudi dei materiali da costruzione, da essa eseguiti, non sollevano l'Appaltatore dalle precise responsabilità che gli incombono per la perfetta esecuzione del lavoro affidatogli, non diminuiscono la sua completa responsabilità quale realizzatore delle opere sia nei particolari che nell'insieme.
5. L'Appaltatore, nell'eseguire i lavori, deve attenersi scrupolosamente agli ordini, alle prescrizioni ed alle istruzioni della DL senza poter sospendere o ritardare il regolare sviluppo dei lavori, quale che sia la contestazione o la riserva che egli iscriva negli atti contabili.

Art. 12. Modifiche dell'operatore economico Appaltatore

1. In caso di fallimento dell'Appaltatore, o al verificarsi di una condizione di cui all'articolo 110, comma 1, del Codice dei contratti, la Stazione appaltante si avvale, senza pregiudizio per ogni altro diritto e azione a tutela dei propri interessi, della procedura prevista dalla norma citata e dal comma 2 dello stesso articolo. Resta ferma, ove ammissibile, l'applicabilità della disciplina speciale di cui al medesimo articolo 110, commi 3, 4, 5 e 6 del Codice dei contratti.
2. Se l'Appaltatore è un raggruppamento temporaneo o consorzio ordinario:
 - a) in caso di fallimento ovvero in caso di perdita, in corso di esecuzione, dei requisiti di cui all'articolo 80 del Codice dei contratti, ovvero nei casi previsti dalla normativa antimafia nei confronti dell'impresa mandataria o di una impresa mandante, trovano applicazione rispettivamente i commi 17 e 18 dell'articolo 48 del Codice dei contratti;
 - b) ai sensi dell'articolo 48, comma 19, del Codice dei contratti, è sempre ammesso il recesso di una o più imprese raggruppate esclusivamente per esigenze organizzative del raggruppamento e sempre che le imprese rimanenti abbiano i requisiti di qualificazione adeguati ai lavori ancora da eseguire e purché il recesso non sia finalizzato ad eludere la mancanza di un requisito di partecipazione alla gara.
3. Se l'Appaltatore è un consorzio di cooperative o di imprese artigiane, o un consorzio stabile, al verificarsi di una condizione ostativa di cui all'articolo 80 del Codice dei contratti relativamente a un consorziato indicato per l'esecuzione, può chiedere la sostituzione del consorziato previa tempestiva comunicazione alla Stazione appaltante e accertamento dell'assenza dei motivi di esclusione di cui al citato articolo 80.

Art. 13. Rappresentante dell'Appaltatore e domicilio; Direttore di cantiere

1. L'Appaltatore deve eleggere domicilio ai sensi e nei modi di cui all'articolo 2 del Capitolato generale d'appalto e dell'articolo 3-bis del CAD e deve altresì comunicare con le stesse modalità, ai sensi

- dell'articolo 3 del Capitolato generale, le generalità delle persone autorizzate a riscuotere.
2. Tutte le intimazioni, le assegnazioni di termini e ogni altra notificazione o comunicazione dipendente dal contratto si intendono ritualmente ed efficacemente effettuate se fatte con una delle seguenti modalità:
- a) al domicilio di cui al comma 1, mediante:
- posta elettronica certificata (PEC) al domicilio digitale risultante dalla C.C.I.A.A. o alla Banca dati «INI.Pec» gestita dal Ministero dello sviluppo economico;
 - posta elettronica ordinaria all'indirizzo comunicato dall'Appaltatore;
 - raccomandata postale con avviso di ricevimento;
- b) consegna nelle mani del Rappresentante dell'Appaltatore o del Direttore di cantiere.
3. Ai sensi e nei modi di cui all'articolo 4 del Capitolato generale, de l'Appaltatore non conduce direttamente i lavori, deve nominare il Direttore di cantiere che assicuri l'organizzazione, la gestione tecnica e la conduzione del cantiere sotto ogni aspetto, anche contabile. A tale scopo il Direttore di cantiere:
- a) può essere il direttore tecnico dell'Appaltatore di cui all'articolo 87 del Regolamento generale o un altro tecnico con un rapporto contrattuale scritto con l'Appaltatore;
- b) deve essere un Architetto, un Ingegnere civile, un Geometra o un Tecnico delle costruzioni, regolarmente iscritto all'Ordine Professionale, ove obbligatorio, possedere adeguata esperienza nella realizzazione del tipo di opere oggetto dell'appalto e nella conduzione dei relativi cantieri;
- c) deve essere in possesso dei requisiti previsti dall'articolo 97, comma 3-ter, del Decreto n. 81.
- d) deve essere nominato con mandato conferito con scrittura privata con data certa, corredata dalla dichiarazione di accettazione dell'incarico anche in merito alle responsabilità per infortuni e trasmessa tempestivamente alla Stazione appaltante;
- e) è responsabile della sicurezza e salute dei lavoratori, in particolare per quanto riguarda:
- il rispetto della piena applicazione del PSC e dei POS di cui rispettivamente agli articoli 51 e 53 per la sicurezza fisica dei lavoratori da parte di tutte le imprese impegnate nell'esecuzione, ai sensi dell'articolo 105, comma 17, periodi secondo e terzo, del Codice dei contratti;
 - per quanto riguarda le competenze che le norme attribuiscono all'Appaltatore anche quale datore di lavoro ai sensi dell'articolo 2, comma 1, lettera b), del decreto n. 81.
4. Il Direttore di Cantiere deve essere presente in cantiere durante tutto il corso dei lavori sia per garantire la sicurezza del cantiere, dei lavoratori e di terzi, che per seguire tutte le lavorazioni ed eseguire tutti i saggi e prove che ritiene opportuno o che siano richiesti dalla DL per accertare l'idoneità dei terreni interessati e dei materiali da impiegare nella costruzione, onde assicurarne la perfetta esecuzione e stabilità delle opere, comprese le opere provvisorie. Il Direttore di cantiere deve fornire tutti i dati necessari alla compilazione del Giornale dei lavori che gli siano richiesti dalla DL e che questa ritenga di non dover assumere direttamente, quali:
- a) la presenza giornaliera sul cantiere di mezzi meccanici e risorse umane;
- b) i risultati delle prove effettuate, le date e modalità di esecuzione delle opere ed ogni altra utile notizia sullo stato ed avanzamento dei lavori;
- c) ogni altro evento rilevante sull'andamento dei lavori che la DL non abbia già provveduto ad annotare, compreso quanto previsto dall'articolo 14, comma 1, lettera a), del d.m. n. 49 del 2018.
5. L'Appaltatore, tramite il Direttore di cantiere assicura l'organizzazione, la gestione tecnica e la conduzione del cantiere. Il DL ha il diritto di esigere il cambiamento del Direttore di cantiere e del personale dell'Appaltatore per indisciplina, incapacità o grave negligenza. L'Appaltatore è in tutti i casi responsabile dei danni causati dall'imperizia o dalla negligenza di detti soggetti, nonché della malafede o della frode nella somministrazione o nell'impiego dei materiali.
6. Ogni variazione del domicilio o delle informazioni di cui ai commi 1 e 3, deve essere tempestivamente comunicata alla Stazione appaltante; ogni variazione del soggetto di cui al comma 3 deve essere

accompagnata dal deposito presso la Stazione appaltante del nuovo atto di mandato.

7. Ogni comunicazione effettuata al Direttore di cantiere, si intende efficacemente e validamente effettuata all'Appaltatore.

Art. 14. Norme generali sui materiali, i componenti, i sistemi, l'esecuzione

1. Nell'esecuzione di tutte le lavorazioni, le opere, le forniture, i componenti, anche relativamente a sistemi e subsistemi di impianti tecnologici oggetto dell'appalto, devono essere rispettate tutte le prescrizioni di legge e di regolamento in materia di qualità, provenienza e accettazione dei materiali e componenti nonché, per quanto concerne la descrizione, i requisiti di prestazione e le modalità di esecuzione di ogni categoria di lavoro, tutte le indicazioni contenute o richiamate contrattualmente nel presente CSA, negli elaborati grafici del progetto esecutivo e nella descrizione delle singole voci.
2. Per quanto riguarda l'accettazione, la qualità e l'impiego dei materiali, la loro provvista, il luogo della loro provenienza e l'eventuale sostituzione di quest'ultimo, si applicano rispettivamente il decreto legislativo 16 giugno 2017, n. 106 e gli articoli 16 e 17 del Capitolato generale. In ogni caso l'Appaltatore, sia per sé che per i propri subappaltatori, fornitori e subfornitori:
 - a) deve garantire che i materiali da costruzione utilizzati siano conformi alle disposizioni di cui al decreto legislativo n. 106 del 2017 e ai relativi allegati, nonché alle altre normative nazionali di recepimento e attuazione del Regolamento (UE) n. 305/2011 del Parlamento europeo e del Consiglio del 9 marzo 2011. Nell'applicazione della normativa relativa ai materiali utilizzati, tutti i riferimenti all'abrogato d.P.R. 21 aprile 1993, n. 246, contenuti in leggi, decreti, circolari o provvedimenti amministrativi si intendono effettuati al regolamento (UE) n. 305/2011 e al decreto legislativo n. 106 del 2017;
 - b) deve garantire che l'esecuzione delle opere sia conforme alle «Norme tecniche per le costruzioni» approvate con il decreto del Ministro delle infrastrutture 17 gennaio 2018 (in Gazzetta Ufficiale n. 42 del 20 febbraio 2018) e successive modifiche che intervengano prima dell'esecuzione delle opere contemplate dalle predette modifiche.
3. La DL può rifiutare in qualunque tempo i materiali e i componenti deperiti dopo l'introduzione in cantiere o che per qualsiasi causa non risultano conformi alla normativa tecnica, alle caratteristiche tecniche indicate nei documenti allegati al contratto, con obbligo per l'esecutore di rimuoverli dal cantiere e sostituirli con altri a sue spese; in tal caso il rifiuto è trascritto sul Giornale dei lavori o nel primo atto contabile utile. Se l'Appaltatore non effettua la rimozione nel termine prescritto dalla DL, la Stazione appaltante può provvedervi direttamente a spese dell'Appaltatore stesso, a carico del quale resta anche qualsiasi onere o danno che possa derivargli per effetto della rimozione eseguita d'ufficio. In ogni caso:
 - a) i materiali e i componenti sono messi in opera solo dopo l'accettazione della DL; l'accettazione definitiva si ha solo dopo la loro posa in opera, tuttavia, anche dopo l'accettazione e la posa in opera, restano impregiudicati i diritti e i poteri della Stazione appaltante in sede di collaudo;
 - b) non costituisce esimente l'impiego da parte dell'Appaltatore e per sua iniziativa di materiali o componenti di caratteristiche superiori a quelle prescritte nei documenti contrattuali o l'esecuzione di una lavorazione più accurata, se non accettata espressamente dalla DL;
 - c) i materiali e i manufatti portati in contabilità rimangono a rischio e pericolo dell'Appaltatore e sono rifiutati dalla DL nel caso in cui se ne accerti l'esecuzione senza la necessaria diligenza o con materiali diversi da quelli prescritti contrattualmente o che, dopo la loro accettazione e messa in opera, abbiano rivelato difetti o inadeguatezze; il rifiuto è trascritto sul Giornale dei lavori o nel primo atto contabile utile, entro 15 (quindici) giorni dalla scoperta della non conformità del materiale utilizzato o del manufatto eseguito;
 - d) la DL, nonché il collaudatore in corso d'opera se nominato, e in ogni caso il collaudatore finale, possono disporre prove o analisi ulteriori rispetto a quelle previste dalla legge o dal CSA finalizzate a stabilire l'idoneità dei materiali o dei componenti, con spese a carico dell'Appaltatore, salvo che le prove o le analisi siano palesemente ultronee e arbitrarie.

4. Costituiscono obbligazioni vincolanti dell'Appaltatore:
- a) la fedele esecuzione del progetto e degli ordini impartiti per quanto di competenza, dalla DL, in conformità alle pattuizioni contrattuali, in modo che le opere eseguite risultino a tutti gli effetti collaudabili, esattamente conformi al progetto e a perfetta regola d'arte, richiedendo alla DL tempestive disposizioni scritte per i particolari che eventualmente non risultassero da disegni, dal CSA o dalla descrizione delle opere. In ogni caso l'Appaltatore non deve dare corso all'esecuzione di aggiunte o varianti non ordinate per iscritto ai sensi dell'articolo 1659 del codice civile;
 - b) l'assunzione in proprio, tenendone indenne la Stazione appaltante, di ogni responsabilità risarcitoria e delle obbligazioni relative comunque connesse all'esecuzione delle prestazioni dell'Appaltatore a termini di contratto;
 - c) le responsabilità sulla non rispondenza degli elementi eseguiti rispetto a quelli progettati o previsti dal CSA o dalle norme tecniche applicabili;
 - e) le spese, i contributi, i diritti, i lavori, le forniture e le prestazioni occorrenti per gli allacciamenti provvisori di acqua, energia elettrica, gas e fognatura, necessari per il funzionamento del cantiere e per l'esecuzione dei lavori, nonché le spese per le utenze e i consumi dipendenti dai predetti servizi; l'Appaltatore si obbliga a concedere, con il solo rimborso delle spese vive, l'uso dei predetti servizi alle altre ditte che eseguono forniture o lavori per conto della Stazione appaltante, sempre nel rispetto delle esigenze e delle misure di sicurezza.
5. Fermo restando quanto previsto al comma 2, l'Appaltatore, sia per sé che per i propri eventuali subappaltatori, fornitori e subfornitori, deve garantire che l'esecuzione delle opere e il reperimento e approvvigionamento dei materiali sia conforme ai criteri minimi ambientali di cui al decreto del Ministero dell'ambiente e della tutela del territorio e del mare (oggi Ministero della transizione ecologica) 11 ottobre 2017 (in G.U. n. 259 del 6 novembre 2017) recante «Criteri ambientali minimi per l'affidamento di servizi di progettazione e lavori per la nuova costruzione, ristrutturazione e manutenzione di edifici pubblici» come previsti nel progetto posto a base di gara; deve altresì presentare, a semplice richiesta del RUP, le certificazioni, le dichiarazioni e la documentazione pertinente a dimostrazione del rispetto dei predetti criteri ambientali minimi.
6. **L'Appaltatore deve altresì dimostrare, a semplice richiesta del DL o, tramite questi, del RUP, che i materiali approvvigionati rispettano le caratteristiche tecniche, di sostenibilità ambientale, di ciclo di vita e ogni altra caratteristica prevista dall'Appaltatore nella propria offerta tecnica con la quale si è aggiudicato il contratto, mediante l'esibizione delle certificazioni, delle dichiarazioni e della documentazione pertinente a dimostrazione del rispetto delle predette caratteristiche.**

CAPO 3. ESECUZIONE DEL CONTRATTO

Art. 15. Adempimenti anteriori all'inizio dei lavori

1. La documentazione di cui al presente articolo deve essere fornita all'Appaltatore alla stipulazione del contratto o alla consegna dei lavori in caso di consegna anticipata ai sensi dell'articolo 17, comma 3; in difetto egli deve richiederla espressamente al soggetto della Stazione appaltante competente al suo rilascio. In nessun caso si procede alla consegna dei lavori se l'Appaltatore non ha acquisito dalla Stazione appaltante la predetta documentazione.
2. La stessa documentazione deve essere conservata in cantiere in un luogo protetto e accessibile alle parti, unitamente al Giornale dei lavori, sotto la responsabilità dell'Appaltatore. Il DL fornisce al RUP e, tramite questi, all'Appaltatore, l'attestazione di cui all'articolo 4 del d.m. n. 49 del 2018, che certifichi il permanere delle condizioni che consentono l'immediata esecuzione dei lavori, in conformità all'attestazione allegata del presente CSA sotto la **lettera «B»**, almeno con riferimento:
 - a) all'accessibilità dei siti interessati dai lavori come risultanti dagli elaborati progettuali;
 - b) all'assenza di impedimenti sopravvenuti rispetto a quanto accertato prima dell'approvazione del progetto e alla conseguente realizzabilità del progetto anche in relazione al terreno, al tracciamento, al sottosuolo e a quanto altro occorre per l'esecuzione dei lavori.
3. Il RUP fornisce alla DL e, tramite questi, all'Appaltatore, l'atto di assenso, comunque denominato, previsto dalla normativa urbanistico-edilizia o da qualunque altra normativa speciale, necessario per l'esecuzione dei lavori atto a dimostrarne la legittimità o altro atto che dispone l'esonero dal predetto atto di assenso.
4. Il RUP fornisce al CSP e, tramite questi, all'Appaltatore, la dichiarazione di esenzione del sito dalle operazioni di bonifica bellica o, in alternativa il CSE fornisce all'Appaltatore l'attestazione di liberatoria circa l'avvenuta conclusione delle operazioni di bonifica bellica del sito interessato rilasciata dall'autorità militare competente di cui all'articolo 22 del decreto legislativo n. 66 del 2010, in quanto applicabile. L'eventuale rinvenimento di ordigni bellici nel corso dei lavori comporta la comunicazione immediata al RUP, al CSP e alla stessa autorità militare competente, nonché:
 - a) la sospensione immediata dei lavori;
 - b) la tempestiva integrazione del PSC e dei POS, con la quantificazione dell'importo stimato delle opere di bonifica bellica necessarie;
 - c) l'acquisizione del parere vincolante dell'autorità militare competente in merito alle specifiche regole tecniche da osservare, con l'adeguamento dei PSC e dei POS ad eventuali prescrizioni delle predette autorità;
 - d) l'avvio delle operazioni di bonifica ai sensi dell'articolo 91, comma 2-bis, del Decreto 81, ad opera di impresa in possesso dei requisiti di cui all'articolo 104, comma 4-bis, dello stesso Decreto 81, iscritta nell'Albo istituito presso il Ministero della difesa ai sensi dell'articolo 2 del d.m. 11 maggio 2015, n. 82, nella categoria B.TER in classifica d'importo adeguata. Se l'Appaltatore è in possesso della predetta iscrizione, le operazioni di bonifica possono essere affidate allo stesso, ai sensi dell'articolo 44, in quanto compatibile, previo accertamento della sussistenza di una delle condizioni di cui all'articolo 106, comma 1, lettera c), oppure lettera e), del Codice dei contratti.
5. Il RUP fornisce alla DL e, tramite questi, all'Appaltatore, una volta acquisita, la relazione archeologica definitiva della competente Soprintendenza archeologica, ai sensi dell'articolo 25 del Codice dei contratti, con la quale è accertata l'insussistenza dell'interesse archeologico o, in alternativa, sono imposte le prescrizioni necessarie ad assicurare la conoscenza, la conservazione e la protezione dei rinvenimenti archeologicamente rilevanti, salve le misure di tutela eventualmente da adottare relativamente a singoli rinvenimenti o al loro contesto.

6. Il RUP fornisce alla DL e, tramite questi, all'Appaltatore, la dichiarazione del professionista che ha progettato il lavoro, che ai sensi dell'articolo 21, comma 1, del «Regolamento recante norme per l'eliminazione delle barriere architettoniche negli edifici, spazi e servizi pubblici», approvato con d.P.R. n. 503 del 1996, attesta la conformità degli elaborati alle disposizioni contenute nel regolamento stesso e che illustra e giustifica eventuali deroghe o soluzioni tecniche alternative.

Art. 16. Adempimenti in materia di strutture

1. Il progetto non prevede la realizzazione di strutture, per cui non trovano applicazione gli articoli 65, 66 e 67 del d.P.R. n. 380 del 2001.

Art. 17. Consegna e inizio dei lavori

1. Ai sensi dell'articolo 5 del d.m. n. 49 del 2018, l'esecuzione dei lavori ha inizio dopo la stipula del contratto, in seguito a consegna, risultante da apposito verbale, da effettuarsi non oltre 45 (quarantacinque) giorni dalla predetta stipula, previa convocazione dell'Appaltatore con un anticipo non inferiore a 5 (cinque) giorni. L'Appaltatore convocato deve presentarsi munito del personale idoneo, delle attrezzature e dei materiali necessari per eseguire, ove occorra, il tracciamento dei lavori secondo i piani, profili e disegni di progetto. Sono a carico dell'Appaltatore gli oneri per le spese relative alla consegna, alla verifica ed al completamento del tracciamento che fosse stato già eseguito a cura della Stazione appaltante. Il verbale di consegna:
- a) deve essere redatto in contraddittorio tra il DL e l'Appaltatore;
 - b) deve contenere le indicazioni di cui all'articolo 5, comma 8, del d.m. n. 49 del 2018;
 - c) all'esito delle operazioni di consegna dei lavori deve essere sottoscritto dal DL e dall'Appaltatore e da tale sottoscrizione decorre utilmente il termine per il compimento dei lavori;
 - d) una volta sottoscritto dalle parti è trasmesso al RUP a cura della DL;
 - e) deve dare atto dell'accertamento, da parte del DL e, per quanto di competenza, del CSE, dell'avvenuto adempimento degli obblighi di cui all'articolo 49; la redazione del verbale di consegna è subordinata a tale positivo accertamento, in assenza del quale il verbale di consegna eventualmente redatto è inefficace e i lavori non possono essere iniziati, ma decorrono comunque i termini contrattuali per l'ultimazione.
2. Se nel giorno fissato e comunicato l'Appaltatore non si presenta a ricevere la consegna dei lavori, la Stazione appaltante:
- a) può risolvere il contratto per inadempimento dell'Appaltatore;
 - b) oppure, in alternativa, può fissare un nuovo termine perentorio, non inferiore a 3 (tre) giorni e non superiore a 10 (dieci) giorni; i termini per l'esecuzione decorrono comunque dalla data della prima convocazione;
 - c) decorso inutilmente il termine previsto dalla convocazione di cui al comma 1 oppure, se concesso, il nuovo termine differito di cui alla lettera b) del presente comma, è facoltà della Stazione appaltante di risolvere il contratto e incamerare la garanzia di cui all'articolo 41, fermo restando il risarcimento del danno (ivi compreso l'eventuale maggior prezzo di una nuova aggiudicazione) se eccedente il valore della garanzia, senza che ciò possa costituire motivo di pretese o eccezioni di sorta da parte dell'Appaltatore. Se è indetta una nuova procedura per l'affidamento del completamento dei lavori, l'Appaltatore è escluso dalla partecipazione in quanto l'inadempimento è considerato grave negligenza accertata.
3. È facoltà della Stazione appaltante procedere in via d'urgenza alla consegna dei lavori, anche nelle more della stipulazione formale del contratto, ai sensi dell'articolo 32, comma 8, periodi terzo e quarto, e comma 13, del Codice dei contratti, se il mancato inizio dei lavori determina un grave danno all'interesse pubblico che l'opera appaltata è destinata a soddisfare. La DL provvede in via d'urgenza su autorizzazione

del RUP e indica espressamente sul verbale le motivazioni che giustificano l'immediato avvio dei lavori, nonché le lavorazioni da iniziare immediatamente. Tale facoltà è esercitata anche in caso di rischio della perdita, revoca o decadenza di finanziamenti comunitari.

4. Le disposizioni sulla consegna di cui al comma 2, anche in via d'urgenza di cui al comma 3, si applicano anche alle singole consegne frazionate, in presenza di temporanea indisponibilità limitata ad alcune parti delle aree o degli immobili interessati dal cantiere; in tal caso si provvede ogni volta alla compilazione di un verbale di consegna provvisorio e l'ultimo di questi costituisce verbale di consegna definitivo anche ai fini del computo dei termini per l'esecuzione, se non diversamente determinati. Il comma 3 si applica limitatamente alle singole parti consegnate, se l'urgenza è limitata all'esecuzione di alcune di esse.
5. Se la consegna avviene in ritardo per causa imputabile alla Stazione appaltante, l'Appaltatore può chiedere di recedere dal contratto. In tal caso, se la Stazione appaltante:
 - a) accoglie l'istanza di recesso, l'Appaltatore ha diritto al rimborso delle spese contrattuali effettivamente sostenute e documentate nei limiti indicati all'articolo 5, commi 12 e 13, del d.m. n. 49 del 2018;
 - b) non accoglie l'istanza di recesso e procede tardivamente alla consegna, l'Appaltatore ha diritto ad un indennizzo per i maggiori oneri dipendenti dal ritardo, calcolato con le modalità di cui all'articolo 5, comma 14, del d.m. n. 49 del 2018;
 - c) sospende la consegna per cause diverse dalla forza maggiore, dopo il suo inizio, per più di 60 (sessanta) giorni, trova applicazione quanto disposto alle lettere a) e b), salvo che la sospensione cessi entro il citato termine.
6. Ai sensi dell'articolo 5, comma 5, del d.m. n. 49 del 2018, la Stazione appaltante ha la facoltà di non accogliere l'istanza di recesso dell'Appaltatore nei casi in cui il ritardo non si protragga per più di 120 (centoventi) giorni e sia causato:
 - a) da forza maggiore, come individuata nella prassi, in giurisprudenza e nella dottrina;
 - b) da ritardi nella risoluzione delle interferenze quando tale adempimento, ancorché in carico alla Stazione appaltante o all'Appaltatore, subisca ritardi o interruzioni imputabili a soggetti terzi, quali autorità diverse dalla Stazione appaltante o società o enti non controllati dalla stessa Stazione appaltante, e i ritardi non superino, cumulativamente se dipendenti da più interruzioni, il limite indicato in precedenza;
 - c) dalla necessità o dalla opportunità di adeguamenti progettuali dipendenti da norme sopravvenute rispetto al momento dell'indizione del procedimento di scelta del contraente;
 - d) dalla necessità di completare procedure di acquisizione o di occupazione di aree ed immobili necessari alla realizzazione dell'opera, non imputabili a negligenza della Stazione appaltante.

Art. 18. Termini per l'ultimazione dei lavori

1. Il tempo utile per ultimare tutti i lavori compresi nell'appalto è fissato in **giorni 70 (settanta)** naturali consecutivi decorrenti dalla data del verbale di consegna dei lavori di cui all'articolo 17; l'ultimazione è accertata con le modalità di cui all'articolo 74.
2. Nel calcolo del tempo di cui al comma 1 è tenuto conto delle ferie contrattuali e delle ordinarie difficoltà e degli ordinari impedimenti in relazione agli andamenti stagionali e alle relative condizioni climatiche.
3. L'Appaltatore si obbliga alla rigorosa ottemperanza al cronoprogramma dei lavori che può fissare scadenze inderogabili per l'approntamento delle opere necessarie all'inizio di forniture e lavori da effettuarsi da altre ditte per conto della Stazione appaltante oppure necessarie all'utilizzazione, prima della fine dei lavori e previa emissione del certificato di cui all'articolo 75, riferito alla sola parte funzionale delle opere.
4. Il termine per ultimare i lavori può essere differito esclusivamente nei casi previsti dal presente CSA.

Art. 19. Proroghe

1. L'Appaltatore, qualora per causa a esso non imputabile, non sia in grado di ultimare i lavori nel termine contrattuale di cui all'articolo 18, può chiedere la proroga, presentando apposita richiesta motivata almeno un termine congruo e comunque non inferiore a 45 (quarantacinque) giorni prima della scadenza del termine.
2. In deroga a quanto previsto al comma 1, la richiesta può essere presentata anche qualora manchino meno di 45 (quarantacinque) giorni alla scadenza del termine di cui all'articolo 18, comunque prima di tale scadenza, qualora le cause che hanno determinato la richiesta si siano verificate posteriormente; in questo caso la richiesta deve essere motivata anche in relazione alla specifica circostanza della tardività.
3. La richiesta è presentata al DL che la trasmette tempestivamente al RUP corredata dal proprio parere; se la richiesta è presentata direttamente al RUP questi acquisisce tempestivamente il parere della DL.
4. La proroga è concessa o negata con provvedimento scritto del RUP entro 30 (trenta) giorni dal ricevimento della richiesta; il RUP può prescindere dal parere della DL se questa non si esprime entro 10 (dieci) giorni e, in ogni caso, può discostarsi dallo stesso parere; nel provvedimento è riportato il parere della DL se questo è difforme dalle conclusioni del RUP.
5. Nei casi di cui al comma 2 i termini di 30 (trenta) giorni e di 10 (dieci) giorni di cui al comma 4 sono ridotti rispettivamente a 10 (dieci) giorni e a 3 (tre) giorni; negli stessi casi se la proroga è concessa formalmente dopo la scadenza del termine di cui all'articolo 18, ha effetto retroattivo a partire da tale ultimo termine.
6. La mancata determinazione del RUP entro i termini di cui al presente articolo costituisce rigetto della richiesta.
7. Trova altresì applicazione l'articolo 107, comma 5, del Codice dei Contratti.

Art. 20. Sospensioni ordinate dalla DL

1. In caso di forza maggiore, condizioni climatologiche oggettivamente eccezionali o altre circostanze speciali che impediscono in via temporanea che i lavori possano proseguire utilmente a regola d'arte, la DL, d'ufficio o su segnalazione dell'Appaltatore, può ordinare la sospensione dei lavori o di limitarne lo sviluppo, redigendo apposito verbale, sentito l'Appaltatore. Costituiscono circostanze speciali anche le situazioni che determinano la necessità di procedere alla redazione di una variante in corso d'opera nei casi previsti dall'articolo 106 del Codice dei contratti; nessun indennizzo spetta all'Appaltatore per le sospensioni di cui al presente articolo.
2. Ai fini di eventuali sospensioni o proroghe, come disposto dall'articolo 40, comma 3, del Regolamento generale, non si tiene conto di una percentuale di giorni piovosi inferiore o uguale al 20% (venti per cento) del tempo previsto contrattualmente per dare compiuti i lavori. Si definisce "giorno piovoso" il giorno, lavorativo o meno come individuato dall'ARPA (Agenzia Regionale per la protezione ambientale).
3. Il verbale di sospensione deve contenere:
 - a) l'indicazione dello stato di avanzamento dei lavori;
 - b) la motivazione a cura della DL;
 - c) l'eventuale imputazione delle cause ad una delle parti o a terzi, se del caso anche con riferimento alle risultanze del verbale di consegna o alle circostanze sopravvenute.
4. Il verbale di sospensione è controfirmato dall'Appaltatore, deve pervenire al RUP entro 5 (cinque) giorni naturali consecutivi dalla sua redazione e deve essere restituito controfirmato dallo stesso; se il RUP non si pronuncia entro 5 (cinque) giorni dal ricevimento, il verbale si dà per riconosciuto e accettato dalla Stazione appaltante. Se l'Appaltatore non interviene alla firma del verbale di sospensione o rifiuta di sottoscriverlo, oppure appone sullo stesso delle riserve, si procede a norma degli articoli 107, comma 4, e 108, comma 3, del Codice dei contratti, in quanto compatibili.
5. In ogni caso la sospensione opera dalla data di redazione del verbale, accettato dal RUP o sul quale si sia formata l'accettazione tacita; non possono essere riconosciute sospensioni, e i relativi verbali non hanno alcuna efficacia, in assenza di adeguate motivazioni o le cui motivazioni non sono riconosciute adeguate

da parte del RUP. Il verbale di sospensione ha efficacia dal quinto giorno antecedente la sua presentazione al RUP, se il predetto verbale gli è stato trasmesso dopo il quinto giorno dalla redazione oppure reca una data di decorrenza della sospensione anteriore al quinto giorno precedente la data di trasmissione.

6. Non appena cessate le cause della sospensione la DL redige il verbale di ripresa che, oltre a richiamare il precedente verbale di sospensione, deve indicare i giorni di effettiva sospensione e il conseguente nuovo termine contrattuale dei lavori differito di un numero di giorni pari all'accertata durata della sospensione. Il verbale di ripresa dei lavori è controfirmato dall'Appaltatore e trasmesso al RUP; esso è efficace dalla data della comunicazione all'Appaltatore.
7. Ai sensi dell'articolo 107, comma 2, del Codice dei contratti, se la sospensione, o le sospensioni se più di una, durano per un periodo di tempo superiore a un quarto della durata complessiva prevista dall'articolo 18, oppure superano 6 (sei) mesi complessivamente, l'Appaltatore può richiedere lo scioglimento del contratto senza indennità; la Stazione appaltante può opporsi allo scioglimento del contratto ma, in tal caso, riconosce al medesimo la rifusione dei maggiori oneri derivanti dal prolungamento della sospensione oltre i termini suddetti, calcolati sulla base di quanto previsto dall'articolo 10, comma 2, del d.m. n. 49 del 2018, in proporzione al periodo di sospensione eccedente i termini citati, iscrivendoli nella documentazione contabile.

Art. 21. Sospensioni ordinate dal RUP

1. Il RUP può ordinare la sospensione dei lavori per cause di pubblico interesse o particolare necessità; il relativo ordine è trasmesso contemporaneamente all'Appaltatore e alla DL ed ha efficacia dalla data di emissione. Tra le cause di pubblico interesse o particolare necessità rientrano:
 - a) la mancata erogazione o l'interruzione di finanziamenti per esigenze sopravvenute di finanza pubblica, disposta con atto motivato dell'amministrazione competente;
 - b) le circostanze eccezionali di cui all'articolo 20, comma 1, qualora per qualunque motivo non siano state tempestivamente oggetto di verbale di sospensione da parte della DL;
 - c) il sopravvenire di atti autoritativi ad applicazione obbligatoria da parte dell'Autorità giudiziaria o di autorità preposte alla tutela degli interessi generali in materia ambientale, igienico-sanitaria o di sicurezza.
2. Il RUP determina il momento in cui sono venute meno le ragioni di pubblico interesse o di particolare necessità che lo hanno indotto ad ordinare la sospensione dei lavori ed emette l'ordine di ripresa, trasmesso tempestivamente all'Appaltatore e al DL.
3. Per quanto non diversamente disposto, agli ordini di sospensione e di ripresa emessi dal RUP si applica la disciplina prevista all'articolo 18, in materia di verbali di sospensione e di ripresa dei lavori, in quanto compatibili.
4. Le stesse disposizioni si applicano alle sospensioni:
 - a) in ottemperanza a raccomandazioni o altri provvedimenti assunti dall'Autorità Nazionale Anticorruzione e dai quali la Stazione appaltante non possa discostarsi o non ritenga di discostarsi;
 - b) per i tempi strettamente necessari alla redazione, approvazione ed esecuzione di eventuali varianti di cui all'articolo 44.

Art. 22. Disposizioni comuni alle sospensioni dei lavori

1. In tutti i casi di sospensione, da qualunque causa determinata, la DL dispone visite periodiche al cantiere durante il periodo di sospensione per accertare le condizioni delle opere e la presenza eventuale della manodopera e dei macchinari e dà le disposizioni necessarie a contenere macchinari e manodopera nella misura strettamente necessaria per evitare danni alle opere già eseguite e per facilitare la ripresa dei lavori.

2. Non appena cessate le cause della sospensione la DL ne dà comunicazione tempestiva al RUP il quale, altrettanto tempestivamente dispone la ripresa dei lavori e indica il nuovo termine contrattuale ove differito. Entro 5 (cinque) giorni dalla disposizione di ripresa dei lavori effettuata dal RUP, la DL procede alla redazione del verbale di ripresa dei lavori, che deve essere sottoscritto anche dall'Appaltatore e deve riportare il nuovo termine contrattuale indicato dal RUP.
3. Se l'Appaltatore ritiene cessate le cause che hanno determinato la sospensione temporanea dei lavori e il RUP non dispone la ripresa dei lavori stessi, può diffidare il RUP a dare le opportune disposizioni alla DL perché si provveda alla ripresa; la diffida è condizione necessaria per poter iscrivere riserva all'atto della ripresa dei lavori se l'esecutore intende far valere l'illegittima maggiore durata della sospensione.
4. Le contestazioni dell'Appaltatore in merito alle sospensioni dei lavori sono iscritte a pena di decadenza nel verbale di sospensione e anche nel successivo verbale di ripresa dei lavori, al momento della sottoscrizione di tali verbali oppure entro 48 (quarantotto) ore dal recapito degli stessi verbali al domicilio digitale dell'Appaltatore; limitatamente alle sospensioni inizialmente illegittime o per le quali la DL ha arbitrariamente omesso la redazione del verbale di sospensione, è sufficiente l'iscrizione nel verbale di ripresa dei lavori di cui al comma 2. Alla mancata iscrizione consegue irrimediabilmente la decadenza dal diritto di formulare contestazioni di qualunque genere sulla sospensione o sulla ripresa.
5. In caso di sospensioni illegittime imputabili alla Stazione appaltante, ovvero non rientranti nei casi previsti dall'articolo 20 o dall'articolo 21, è prevista una penale a carico della stessa Stazione appaltante, a titolo di risarcimento dovuto all'Appaltatore, quantificato in base ai criteri di cui all'articolo 10, comma 2, del d.m. n. 49 del 2018, adeguatamente dimostrati e documentati, tenendo presente che:
 - a) in caso di sospensioni parziali gli importi delle diverse componenti del risarcimento di cui alla lettera a), della norma citata, sono ridotti proporzionalmente in rapporto alle attività delle quali è in atto la sospensione rispetto alle attività previste dal programma di esecuzione dei lavori;
 - b) la DL, nell'ambito delle attività di cui al comma 1, annota sul Giornale dei lavori e quantifica per il RUP, possibilmente in contraddittorio con l'Appaltatore, la consistenza della manodopera alla quale sono state corrisposte inutilmente le retribuzioni nel periodo di sospensione e le attrezzature inutilizzate nel cantiere ai fini del calcolo dell'incidenza del loro ammortamento.

Art. 23. Penali in caso di ritardo

1. Ai sensi dell'articolo 113-bis, comma 4, del Codice dei contratti, nel caso di mancato rispetto del termine stabilito per l'ultimazione dei lavori, per ogni giorno naturale consecutivo di ritardo viene applicata una penale **pari allo 1 per mille (un euro ogni mille euro) dell'importo contrattuale**.
2. La penale, nella stessa misura percentuale di cui al comma 1, trova applicazione anche in caso di ritardo:
 - a) nell'inizio dei lavori rispetto alla data fissata dalla DL per la consegna degli stessi, oppure per mancata consegna o per inefficacia del verbale di consegna imputabili all'Appaltatore che non abbia ottemperato agli adempimenti prescritti, ai sensi dell'articolo 17;
 - b) nella ripresa dei lavori seguente un verbale di sospensione, rispetto alla data fissata dalla DL;
 - c) nel rispetto dei termini imposti dalla DL per il ripristino di lavori non accettabili o danneggiati.
3. Le penali irrogate ai sensi del comma 2, lettere a) e lettera b), sono disapplicate se l'Appaltatore, in seguito all'andamento imposto ai lavori, rispetta la prima soglia temporale successiva fissata dal programma esecutivo di cui all'articolo 24 o, in assenza di questo, dal cronoprogramma integrante il progetto posto a base di gara.
4. Le penali di cui al comma 2, lettera c) e lettera d), sono applicate rispettivamente all'importo dei lavori di ripristino o di rifacimento ordinati per rimediare a quelli non accettabili o danneggiati e all'importo dei lavori ancora da eseguire; sono applicate distintamente dalle penali di cui al comma 3 e non sono disapplicabili nemmeno con il rispetto dei termini di ultimazione dei lavori.
5. Tutte le fattispecie di ritardo sono segnalate tempestivamente e dettagliatamente al RUP da parte della

DL, immediatamente al verificarsi della relativa condizione, con la relativa quantificazione temporale e rese note all'Appaltatore mediante tempestiva annotazione negli atti contabili; sulla base delle predette indicazioni le penali sono applicate in sede di conto finale ai fini della verifica per la redazione del certificato di cui all'articolo 75.

6. L'importo complessivo delle penali determinate ai sensi dei commi 1 e 2 non può superare il 10% (dieci per cento) dell'importo contrattuale; se i ritardi sono tali da comportare una penale di importo superiore alla predetta percentuale trova applicazione l'articolo 26 in materia di risoluzione del contratto.
7. L'applicazione delle penali di cui al presente articolo non pregiudica il risarcimento di eventuali danni o ulteriori oneri sostenuti dalla Stazione appaltante a causa dei ritardi né influisce sulle penali e sui deprezzamenti di cui all'articolo 65.

Art. 24. Programma esecutivo dei lavori dell'Appaltatore e cronoprogramma

1. Ai sensi dell'articolo 1, comma 1, lettera f), del d.m. n. 49 del 2018, entro 15 (quindici) giorni dalla stipula del contratto, e comunque prima dell'inizio dei lavori, l'Appaltatore predispone e consegna alla DL un proprio programma esecutivo dettagliato dei lavori, elaborato in relazione alle proprie tecnologie, alle proprie scelte imprenditoriali e alla propria organizzazione lavorativa; tale programma deve essere coerente con il cronoprogramma predisposto dalla Stazione appaltante, con il PSC e con le obbligazioni contrattuali, deve riportare, rappresentate graficamente, per ogni lavorazione, le previsioni circa il periodo di esecuzione nonché l'ammontare presunto, parziale e progressivo, dell'avanzamento dei lavori alle date contrattualmente stabilite per la liquidazione dei certificati di pagamento deve essere coerente con i tempi contrattuali di ultimazione e deve essere approvato dalla DL, mediante apposizione di un visto, entro cinque giorni dal ricevimento. Trascorso il predetto termine senza che la DL si sia pronunciata il programma esecutivo dei lavori si intende accettato, fatte salve palesi illogicità o indicazioni erranee incompatibili con il rispetto dei termini di ultimazione. **Il programma di esecuzione deve essere altresì coerente con l'offerta tecnica.**
2. L'Appaltatore è tenuto a modificare o aggiornare il programma esecutivo dei lavori su richiesta della DL, mediante ordine di servizio, ogni volta che sia necessario alla migliore esecuzione dei lavori o per assicurare l'accentramento dei mezzi d'opera e degli operai in determinati periodi, e in particolare:
 - a) per il coordinamento con le prestazioni o le forniture di imprese o altre ditte estranee al contratto;
 - b) per l'intervento o il mancato intervento di società concessionarie di pubblici servizi le cui reti siano coinvolte in qualunque modo con l'andamento dei lavori, purché non imputabile ad inadempimenti o ritardi della Stazione appaltante;
 - c) per l'intervento o il coordinamento con Autorità, Enti o altri soggetti diversi dalla Stazione appaltante, che abbiano giurisdizione, competenze o responsabilità di tutela sulle opere oggetto dell'appalto, i siti e le aree comunque interessate dal cantiere; a tal fine non sono considerati soggetti diversi le società o aziende controllate o partecipate dalla Stazione appaltante o soggetti titolari di diritti reali sui beni in qualunque modo interessati dai lavori intendendosi, in questi casi, ricondotta la fattispecie alla responsabilità gestionale della Stazione appaltante;
 - d) per la necessità o l'opportunità di eseguire prove sui campioni, prove di carico e di tenuta e funzionamento degli impianti, nonché collaudi parziali o specifici anche di opere inerenti il presente affidamento ma eseguite con precedente appalto;
 - e) se richiesto dal CSE, in ottemperanza all'articolo 92 del Decreto n. 81. In ogni caso il programma esecutivo dei lavori deve essere coerente con il PSC, eventualmente integrato e aggiornato.
3. I lavori sono comunque eseguiti nel rispetto del cronoprogramma predisposto dalla Stazione appaltante e integrante il progetto esecutivo; tale cronoprogramma può essere modificato dalla Stazione appaltante al verificarsi delle condizioni di cui al comma 2.

Art. 25. Inderogabilità dei termini di esecuzione

1. Non costituiscono motivo di differimento dell'inizio dei lavori, della loro mancata regolare o continuativa conduzione secondo il relativo programma esecutivo o della loro ritardata ultimazione:
 - a) il ritardo nell'installazione del cantiere e nell'allacciamento alle reti tecnologiche necessarie al suo funzionamento, quali l'approvvigionamento dell'energia elettrica e dell'acqua e l'allontanamento delle acque reflue;
 - b) l'adempimento di prescrizioni, o il rimedio a inconvenienti o infrazioni riscontrate dalla DL, dal CSE o dagli organi di vigilanza in materia sanitaria e di sicurezza;
 - c) l'esecuzione di accertamenti integrativi che l'Appaltatore ritiene di dover effettuare per la esecuzione delle opere di qualunque genere e tipo, salvo che siano ordinati dalla DL o espressamente autorizzati da questa;
 - d) il tempo necessario per l'esecuzione di prove sui campioni, di sondaggi, analisi e altre prove assimilabili;
 - e) il tempo necessario per l'espletamento degli adempimenti a carico dell'Appaltatore comunque previsti dal presente CSA o dal Capitolato generale;
 - f) le eventuali controversie tra l'Appaltatore e i suoi fornitori, subappaltatori, affidatari, altri incaricati dall'Appaltatore né i ritardi o gli inadempimenti degli stessi soggetti;
 - g) le eventuali vertenze a carattere aziendale tra l'Appaltatore e il proprio personale dipendente;
 - h) le sospensioni disposte dalla Stazione appaltante, dalla DL, dal CSE o dal RUP per inosservanza delle misure di sicurezza dei lavoratori nel cantiere o inosservanza degli obblighi retributivi, contributivi, previdenziali o assistenziali nei confronti dei lavoratori impiegati nel cantiere;
 - i) le sospensioni disposte dal personale ispettivo del Ministero del lavoro e della previdenza sociale, dall'Autorità giudiziaria o anche in via cautelare dagli organi di polizia giudiziaria, in relazione alla presenza di personale non risultante dalle scritture o da altra documentazione obbligatoria o in caso di reiterate violazioni della disciplina in materia di superamento dei tempi di lavoro, di riposo giornaliero e settimanale, ai sensi dell'articolo 14 del Decreto n. 81, fino alla relativa revoca della sospensione;
 - l) il ritardo nell'inizio dei lavori addebitabile alla scelta dell'Appaltatore di richiedere il subappalto di lavorazioni da svolgersi necessariamente nella fase iniziale dei lavori, con la conseguente necessità di attendere l'esito del procedimento di autorizzazione di cui all'articolo 105, commi 2 e 7 del Codice dei contratti, ovvero di cui all'articolo 56 del presente CSA.
2. Non costituiscono altresì motivo di differimento dell'inizio dei lavori, della loro mancata regolare o continuativa conduzione secondo il relativo programma o della loro ritardata ultimazione, i ritardi o gli inadempimenti di ditte, imprese, fornitori, tecnici o altri, titolari di rapporti contrattuali con la Stazione appaltante, se l'Appaltatore non abbia tempestivamente denunciato per iscritto alla Stazione appaltante medesima le cause imputabili a dette ditte, imprese o fornitori o tecnici.
3. Le cause di cui ai commi 1 e 2 non possono costituire motivo per la richiesta di proroghe di cui all'articolo 19, di sospensione dei lavori di cui all'articolo 20 o all'articolo 21 o la disapplicazione delle penali di cui all'articolo 23.

Art. 26. Risoluzione del contratto per mancato rispetto dei termini

1. L'eventuale ritardo imputabile all'Appaltatore nel rispetto dei termini per l'ultimazione dei lavori produce la risoluzione del contratto ai sensi dell'articolo 108, comma 4, del Codice dei contratti, quando:
 - a) determini l'applicazione di una penale di importo complessivamente superiore al 10% (dieci per cento) dell'ammontare netto contrattuale;
 - b) superi il termine contrattuale di 90 (novanta) giorni, oppure sia tanto grave da ritenere che il termine contrattuale non sia rispettato e sia apprezzabilmente tale da superare il termine contrattuale nella misura indicata.
2. La risoluzione del contratto trova applicazione dopo la formale messa in mora dell'Appaltatore con

assegnazione di un termine per compiere i lavori e in contraddittorio con il medesimo Appaltatore.

3. Nel caso di risoluzione del contratto la penale di cui all'articolo 23, comma 1, è computata sul periodo determinato sommando il ritardo accumulato dall'Appaltatore rispetto al programma esecutivo dei lavori e il termine assegnato dalla DL per compiere i lavori con la messa in mora di cui al comma 2.
4. L'eventuale ritardo dell'Appaltatore rispetto alle previsioni del programma esecutivo dei lavori per propria grave negligenza produce la risoluzione del contratto ai sensi dell'articolo 108, comma 4, del Codice dei contratti.
5. Sono dovuti dall'Appaltatore i danni subiti dalla Stazione appaltante in seguito alla risoluzione del contratto, comprese le eventuali maggiori spese connesse al completamento dei lavori affidato a terzi. Per il risarcimento di tali danni la Stazione appaltante può trattenere qualunque somma maturata a credito dell'Appaltatore in ragione dei lavori eseguiti nonché rivalersi sulla garanzia definitiva di cui all'articolo 41.
6. Ai fini del procedimento di risoluzione del contratto trova applicazione l'articolo 73, in quanto compatibile.

CAPO 4. CONTABILIZZAZIONE DEI LAVORI

Art. 27. Lavori a misura

1. La misurazione e la valutazione dei lavori a misura sono effettuate secondo le specificazioni date nelle norme del capitolato speciale e nell'enunciazione delle singole voci in elenco; in caso diverso sono utilizzate per la valutazione dei lavori le dimensioni nette delle opere eseguite rilevate in loco, senza che l'Appaltatore possa far valere criteri di misurazione o coefficienti moltiplicatori che modifichino le quantità realmente poste in opera.
2. La contabilizzazione delle opere e delle forniture è effettuata applicando alle quantità eseguite i prezzi unitari netti desunti dall'elenco dei prezzi unitari di cui all'articolo 4, comma 2. Non sono comunque riconosciuti nella valutazione ingrossamenti o aumenti dimensionali di alcun genere non rispondenti ai disegni di progetto se non sono stati preventivamente autorizzati dalla DL.
3. In nessun caso sono contabilizzati a misura lavori che non siano inequivocabilmente individuati negli elaborati del progetto posto a base di gara come lavorazioni dedotte e previste "a misura". In assenza di tale individuazione le lavorazioni, sempre che non siano state eseguite arbitrariamente dall'Appaltatore senza alcuna approvazione preventiva, si intendono ricomprese nelle prestazioni contabilizzate relative alle voci già previste. **La contabilizzazione non tiene conto di eventuali lavorazioni diverse o aggiuntive derivanti dall'offerta tecnica di cui all'articolo 2, comma 7, secondo periodo, pertanto:**
 - a) **le lavorazioni sostitutive di lavorazioni previste nel progetto posto a base di gara, sono contabilizzate utilizzando i prezzi unitari relativi alle lavorazioni originarie anche se sostituite, come desunti dall'elenco prezzi di cui all'articolo 4, comma 2;**
 - b) **le lavorazioni aggiuntive a lavorazioni previste nel progetto posto a base di gara, sono contabilizzate senza l'applicazione di alcun prezzo unitario e non concorrono alla valutazione economica e alla liquidazione degli stati di avanzamento e della contabilità né in corso d'opera né finale.**
4. Nel corrispettivo per l'esecuzione dei lavori a misura s'intende sempre compresa ogni spesa occorrente per dare l'opera compiuta sotto le condizioni stabilite dal presente CSA e secondo i tipi indicati e previsti nel progetto e la normativa tecnica applicabile.

Art. 28. Eventuali lavori a corpo

1. Se in corso d'opera devono essere introdotte variazioni ai lavori ai sensi dell'articolo 44 o dell'articolo 45, comma 1, inferiori ai limiti quantitativi ivi previsti, e per la DL, con l'approvazione del RUP e sentito l'Appaltatore, possa essere definito un prezzo complessivo onnicomprensivo, esse possono essere preventivate "a corpo".
2. Nei casi di cui al comma 1, se le variazioni non sono valutabili mediante i prezzi unitari rilevabili dagli atti progettuali o di gara, si procede mediante la formazione dei nuovi prezzi ai sensi dell'articolo 48. Il corrispettivo per il lavoro a corpo, a sua volta assoggettato al ribasso d'asta, resta fisso e invariabile senza che possa essere invocata dalle parti contraenti alcuna verifica sulla misura o sul valore attribuito alla quantità di detti lavori.
3. Nel corrispettivo per l'esecuzione dell'eventuale lavoro a corpo s'intende sempre compresa ogni spesa occorrente per dare l'opera compiuta sotto le condizioni stabilite dal presente Capitolato speciale e secondo i tipi indicati e previsti negli atti progettuali. Nessun compenso può essere richiesto per lavori, forniture e prestazioni che, ancorché non esplicitamente specificati nella descrizione dei lavori a corpo, siano rilevabili dagli elaborati grafici o viceversa. Lo stesso dicasi per lavori, forniture e prestazioni che siano tecnicamente e intrinsecamente indispensabili alla funzionalità, completezza e corretta realizzazione dell'opera appaltata secondo le regole dell'arte.
4. La contabilizzazione dell'eventuale lavoro a corpo è effettuata applicando all'importo del medesimo, al netto del ribasso contrattuale, le percentuali convenzionali relative alle singole categorie di lavoro indicate in perizia,

di ciascuna delle quali va contabilizzata la quota parte in proporzione al lavoro eseguito. In nessun caso sono contabilizzati lavori che siano già individuati nei lavori a misura di cui all'articolo 27 oppure non siano inequivocabilmente individuati negli elaborati di variante come lavorazioni dedotte e previste "a corpo".

Art. 29. Eventuali prestazioni in economia contrattuali

1. La contabilizzazione delle eventuali prestazioni in economia introdotte in sede di variante in corso di contratto, regolarmente approvate, è effettuata con le modalità di cui all'articolo 14, comma 3, del d.m. n. 49 del 2018, come segue:
 - a) per il costo del lavoro (manodopera), secondo quanto determinato ai sensi dell'articolo 3, comma 5, lettera c):
 - al netto delle percentuali per spese generali e utili;
 - applicando il ribasso contrattuale delle percentuali per spese generali e utili;
 - b) per quanto riguarda tutto quanto diverso dal costo del lavoro, applicando il ribasso contrattuale ai prezzi determinati ai sensi dell'articolo 48;

Art. 30. Contabilizzazione dei costi di sicurezza e sospensioni contabili

1. La contabilizzazione dei costi di sicurezza (CSC), in qualunque modo effettuata, in ogni caso senza applicazione del ribasso di gara, deve essere sempre condivisa espressamente dal CSE ai sensi del Paragrafo 4, punto 4.1.6, dell'Allegato XV del decreto 81, mediante assenso esplicito.
2. I costi di sicurezza (CSC), determinati «a misura» nella tabella di cui all'articolo 3, comma 1, rigo 2), sono valutati secondo il loro effettivo sviluppo, come accertato e misurato, separatamente dall'importo dei lavori, con le modalità previste dalla documentazione integrante il PSC e, in particolare, in relazione all'effettiva attuazione delle singole misure di sicurezza previste dallo stesso PSC.
3. Gli eventuali Costi di sicurezza (CSC) individuati in economia sono valutati con le modalità di cui all'articolo 29, comma 1, senza applicazione di alcun ribasso.
4. I Costi di sicurezza (CSC) sono contabilizzati in proporzione ai lavori contabilizzati, in base al loro valore commisurato agli stessi lavori, come previsto dal PSC e sono inseriti nel relativo Stato di avanzamento lavori ai sensi dell'articolo 32, comma 2 e, per quanto residua, nel conto finale che quantifica la rata di saldo di cui all'articolo 33.
5. Non possono considerarsi utilmente eseguiti e, pertanto, non possono essere contabilizzati ai sensi del presente Capo né annotati nel Registro di contabilità, gli importi relativi alle categorie disaggregate di cui all'articolo 8, comma 1, o a voci componenti tali categorie, per l'accertamento della regolare esecuzione delle quali sono necessari certificazioni o collaudi tecnici specifici da parte dei fornitori o degli installatori, previsti all'articolo 74, comma 5 e tali documenti non siano stati emessi e consegnati alla DL. Tuttavia, la DL, sotto la propria responsabilità, può contabilizzare e registrare tali voci, nelle more dell'acquisizione delle certificazioni e dei collaudi tecnici, con una adeguata riduzione dell'aliquota di incidenza, in base al principio di proporzionalità e del grado di potenziale pregiudizio per la funzionalità dell'opera; in tal caso l'Appaltatore deve comunque fornire la richiesta documentazione tempestivamente e, in ogni caso, prima dell'ultimazione dei lavori di cui al citato articolo 74, pena il non riconoscimento della rata di saldo, fatti salvi il risarcimento di ulteriori danni e l'adempimento d'ufficio da parte della Stazione appaltante con ripetizione delle spese.

CAPO 5. DISCIPLINA ECONOMICA

Art. 31. Anticipazione del prezzo

1. Ai sensi dell'articolo 35, comma 18, del Codice dei contratti, è dovuta all'Appaltatore una somma, a titolo di anticipazione, pari al 20% (venti per cento) dell'importo del contratto, da erogare solo dopo la sottoscrizione del contratto medesimo ed entro 15 (quindici) giorni dalla data di effettivo inizio dei lavori accertato dal RUP, consentita anche nel caso di consegna in via d'urgenza nelle more della stipula del contratto, ai sensi dell'articolo 32, comma 8, del Codice dei contratti, quale unica condizione indispensabile affinché si formi un vincolo giuridico tra le parti. Ove non motivata, la ritardata corresponsione dell'anticipazione obbliga al pagamento degli interessi corrispettivi a norma dell'articolo 1282 codice civile.
2. Per effettivo inizio dei lavori si intende la definizione ricostruita dalla giurisprudenza in materia edilizia e urbanistica, con riferimento all'articolo 15 del d.P.R. n. 380 del 2001, e in ogni caso le condizioni che rendono palese l'effettivo intendimento dell'Appaltatore di eseguire e avanzare regolarmente nella realizzazione del lavoro. Non hanno effetto a tale scopo la mera predisposizione del cantiere, le opere provvisorie, le forniture a piè d'opera, le prestazioni che di per sé sole, considerate autonomamente e in funzione dell'entità e della consistenza oggettiva del lavoro, non creano valore aggiunto quali gli scavi e le demolizioni. A tal scopo non sono idonei lavori fittizi o simbolici, non oggettivamente significativi di un effettivo intendimento dell'Appaltatore di procedere all'esecuzione dei lavori sino alla loro ultimazione.
3. L'anticipazione, ove erogata, è compensata mediante trattenuta sull'importo di ogni certificato di pagamento, di un importo percentuale pari alla percentuale dell'anticipazione a titolo di graduale recupero della medesima; in ogni caso all'ultimazione dei lavori l'importo dell'anticipazione deve essere compensato integralmente.
4. L'anticipazione, ove erogata, è revocata se l'esecuzione dei lavori non procede secondo i tempi contrattuali e, in tale caso, spettano alla Stazione appaltante anche gli interessi corrispettivi al tasso legale con decorrenza dalla data di erogazione della anticipazione.
5. Fermo restando quanto previsto dall'articolo 34, l'erogazione dell'anticipazione, ove effettuata, è subordinata alla prestazione, da parte dell'Appaltatore, di apposita garanzia, alle seguenti condizioni:
 - a) importo garantito almeno pari all'anticipazione, maggiorato dell'I.V.A. all'aliquota di legge, maggiorato altresì del tasso legale di interesse applicato al periodo necessario al recupero dell'anticipazione stessa in base al cronoprogramma dei lavori;
 - b) la garanzia può essere ridotta gradualmente in corso d'opera, in proporzione alle quote di anticipazione recuperate in occasione del pagamento dei singoli stati di avanzamento, fino all'integrale compensazione;
 - c) la garanzia deve essere emessa da uno dei soggetti di cui all'articolo 93, comma 3, del Codice dei contratti, in conformità alla scheda tecnica 1.3, allegata al decreto ministeriale 19 gennaio 2018, n. 31, in osservanza delle clausole di cui allo schema tipo 1.3 allegato del predetto decreto;
 - d) per quanto non previsto trova applicazione l'articolo 3 del decreto del Ministro del tesoro 10 gennaio 1989 (pubblicato nella Gazzetta Ufficiale n. 10 del 13 gennaio 1989).
6. La Stazione procede all'escussione della garanzia di cui al comma 4 in caso di revoca dell'anticipazione, salvo che l'Appaltatore provveda direttamente con risorse proprie prima della predetta escussione.

Art. 32. Pagamenti in acconto

1. Le rate di acconto sono dovute per Stati di avanzamento lavori (nel seguito semplicemente «SAL») ogni qualvolta l'importo dei lavori eseguiti, contabilizzati ai sensi del Capo 4, raggiunge un importo non inferiore a **euro 60.000,00** (sessantamila/00), secondo quanto risultante dal Registro di contabilità e dallo

Stato di avanzamento lavori di cui rispettivamente all'articolo 14, comma 1, lettere c) e d), del d.m. n. 49 del 2018.

2. L'Appaltatore, al momento della sottoscrizione del Registro di contabilità, deve consegnare alla DL uno schema che riporti i lavori, oggetto dello Stato di avanzamento, che sono stati eseguiti dal subappaltatore, distintamente per ciascun subappaltatore se più di uno, per le finalità di cui all'articolo 59 e all'articolo 60. In assenza di tale documentazione, i termini di cui al comma 4 non decorrono.
3. La somma ammessa al pagamento è costituita dall'importo progressivo determinato nella documentazione di cui al comma 1:
 - a) al netto del ribasso d'asta contrattuale applicato agli elementi di costo come previsto all'articolo 3, comma 2;
 - b) incrementato dei Costi di sicurezza (CSC), di cui all'articolo 30 nella misura proporzionale ai lavori;
 - c) al netto della ritenuta dello 0,50% (zero virgola cinquanta per cento), a garanzia dell'osservanza delle norme in materia di contribuzione previdenziale e assistenziale, ai sensi dell'articolo 30, comma 5-bis, del Codice dei contratti, da liquidarsi, nulla ostando, in sede di conto finale;
 - d) al netto dell'importo degli stati di avanzamento precedenti;
 - e) al netto della quota di recupero dell'anticipazione di cui all'articolo 31.
4. Entro 45 (quarantacinque) giorni dal verificarsi delle condizioni di cui al comma 1:
 - a) la DL redige la contabilità ed emette il SAL, ai sensi dell'articolo all'articolo 14, comma 1, lettera c), del d.m. n. 49 del 2018, il quale deve recare la dicitura: «lavori a tutto il» con l'indicazione della data di chiusura;
 - b) la DL invia il SAL al RUP in tempo utile all'emissione del relativo certificato di pagamento; il RUP, ai sensi dell'articolo 113-bis, comma 1, del Codice dei contratti, rilascia il certificato di pagamento, previa verifica della regolarità contributiva dell'Appaltatore e, se presenti, dei subappaltatori, nel minor tempo possibile dalla ricezione del SAL da parte della DL e comunque non oltre 7 (sette) giorni. Il certificato di pagamento deve riportare esplicitamente il riferimento al relativo SAL di cui alla lettera a), con indicazione della data di emissione;
 - c) il RUP invia immediatamente il certificato di pagamento alla Stazione appaltante ai fini dell'emissione del mandato di pagamento da parte della stessa, che deve provvedere al pagamento di predetto certificato entro 30 (trenta) giorni dalla data di rilascio del certificato di pagamento oppure dalla data di ricezione della fattura o della richiesta equivalente di pagamento qualora successiva alla data di rilascio del certificato di pagamento.
5. Il termine di cui al comma 4, lettera c), può essere differito fino ad un massimo complessivo di 60 (sessanta) giorni, esclusivamente se l'importo da erogare è subordinato al finanziamento da parte di Amministrazioni, Enti o Istituti finanziatori che debbano esprimersi con assenso o che debbano trasferire i fondi necessari nella disponibilità della Stazione appaltante.
6. Se i lavori rimangono sospesi per un periodo superiore a 60 (sessanta) giorni, per cause non dipendenti dall'Appaltatore, si provvede alla redazione dello stato di avanzamento e all'emissione del certificato di pagamento, prescindendo dalle condizioni di cui al comma 1. Le stesse condizioni riprendono efficacia alla cessazione della sospensione con la ripresa dei lavori.
7. In deroga alla previsione del comma 1, se l'importo contabilizzato dei lavori eseguiti, detratti gli importi delle eventuali penali e deprezzamenti contestati ai sensi dell'articolo 23 e dell'articolo 65, raggiungono un importo pari o superiore al 90% (novanta per cento) dell'importo contrattuale, può essere emesso un SAL purché non eccedente tale percentuale, anche se l'importo della relativa rata sia inferiore all'importo minimo di cui al citato comma 1. L'importo residuo dei lavori è contabilizzato esclusivamente nel conto

finale e liquidato ai sensi dell'articolo 33. Per importo contrattuale si intende l'importo del contratto originario eventualmente adeguato in base all'importo degli atti di sottomissione approvati.

Art. 33. Pagamento a saldo

1. Il conto finale dei lavori è redatto entro 30 (trenta) giorni dalla data della loro ultimazione, accertata con apposito verbale; è sottoscritto dalla DL e trasmesso al RUP. Col conto finale è accertato e proposto l'importo della rata di saldo, qualunque sia il suo ammontare, la cui liquidazione definitiva ed erogazione è subordinata all'emissione del certificato di cui al comma 3 e alle condizioni di cui al comma 4.
2. Il conto finale dei lavori deve essere sottoscritto dall'Appaltatore, su richiesta del RUP, entro il termine perentorio di 15 (quindici) giorni; se l'Appaltatore non firma il conto finale nel termine indicato, o se lo firma senza confermare le domande già formulate nel registro di contabilità, il conto finale si ha come da lui definitivamente accettato. Ai sensi dell'articolo 14, comma 1, lettera e), del d.m. n. 49 del 2018, il RUP formula una sua relazione al conto finale qualora sia necessario indicare vicende significative che hanno influenzato la regolare esecuzione dei lavori.
3. La rata di saldo, unitamente alle ritenute di cui all'articolo 32, comma 2, lettera c), nulla ostando, è pagata entro 90 (novanta) giorni dall'avvenuta emissione del certificato di cui all'articolo 75 previa presentazione di regolare fattura fiscale.
4. Il pagamento della rata di saldo non costituisce presunzione di accettazione dell'opera, ai sensi dell'articolo 1666, secondo comma, del codice civile.
5. Fermo restando quanto previsto all'articolo 32, comma 3, il pagamento della rata di saldo è disposto solo a condizione che l'Appaltatore presenti apposita garanzia fideiussoria ai sensi dell'articolo 103, comma 6, del Codice dei contratti, emessa nei termini e alle condizioni che seguono:
 - a) un importo garantito almeno pari all'importo della rata di saldo, maggiorato dell'I.V.A. all'aliquota di legge, maggiorato altresì del tasso legale di interesse applicato al periodo di due anni;
 - b) con efficacia dalla data di erogazione della rata di saldo ed estinzione non prima di 2 (due) anni dopo l'emissione del certificato di cui all'articolo 75;
 - c) deve essere emessa da uno dei soggetti di cui all'articolo 93, comma 3, del Codice dei contratti, in conformità alla scheda tecnica 1.4, allegata al decreto ministeriale n. 31 del 2018, in osservanza delle clausole di cui allo schema tipo 1.4 allegato del predetto decreto.
6. Salvo quanto disposto dall'articolo 1669 del codice civile, l'Appaltatore risponde per la difformità ed i vizi dell'opera, ancorché riconoscibili, purché denunciati dalla Stazione appaltante prima che il certificato di cui all'articolo 75 assuma carattere definitivo.
7. L'Appaltatore e la DL devono utilizzare la massima diligenza e professionalità, nonché improntare il proprio comportamento a buona fede, al fine di evidenziare tempestivamente i vizi e i difetti riscontrabili nonché le misure da adottare per il loro rimedio.

Art. 34. Formalità e adempimenti ai quali sono subordinati i pagamenti

1. Ogni pagamento è subordinato alla presentazione alla Stazione appaltante della pertinente fattura fiscale, contenente i riferimenti al corrispettivo oggetto del pagamento ai sensi dell'articolo 1, commi da 209 a 213, della legge 24 dicembre 2007, n. 244 e del decreto del Ministro dell'economia e delle finanze 3 aprile 2013, n. 55, e dell'articolo 185 del decreto legislativo 18 agosto 2000, n. 267.
2. Ogni pagamento è altresì subordinato:
 - a) all'acquisizione del DURC dell'Appaltatore e degli eventuali subappaltatori, ai sensi dell'articolo 31, comma 7, della legge n. 98 del 2013, come previsto dall'articolo 71;
 - b) agli adempimenti di cui agli articoli 59 e 60 in favore dei subappaltatori e subcontraenti, se sono stati stipulati contratti di subappalto o subcontratti di cui ai predetti articoli;
 - c) all'ottemperanza alle prescrizioni di cui all'articolo 87 in materia di tracciabilità dei pagamenti;

- d) all'acquisizione, ai fini dell'articolo 29, comma 2, del decreto legislativo n. 276 del 2003, dell'attestazione del revisore, del collegio sindacale o del sindaco unico dell'Appaltatore e degli eventuali subappaltatori, se esistenti, o per imprese non dotate di revisori né di sindaci, del professionista intermediario incaricato degli adempimenti contributivi (commercialista o consulente del lavoro), che confermi l'avvenuto regolare pagamento delle retribuzioni al personale impiegato, fino all'ultima mensilità utile maturata prima dell'erogazione del pagamento;
 - e) ai sensi dell'articolo 48-bis del d.P.R. n. 602 del 1973, introdotto dall'articolo 2, comma 9, della legge n. 286 del 2006, all'accertamento, da parte della Stazione appaltante, che il beneficiario non sia inadempiente all'obbligo di versamento derivante dalla notifica di una o più cartelle di pagamento per un ammontare complessivo pari almeno all'importo da corrispondere con le modalità di cui al d.m. 18 gennaio 2008, n. 40. In caso di inadempimento accertato, il pagamento è sospeso e la circostanza è segnalata all'agente della riscossione competente per territorio.
3. In caso di ritardo nel pagamento delle retribuzioni dovute al personale dipendente dell'Appaltatore, dei subappaltatori o dei soggetti titolari di subappalti e cottimi, impiegato nel cantiere, il RUP invita per iscritto il soggetto inadempiente e in ogni caso l'Appaltatore, a provvedere entro 15 (quindici) giorni. Decorso infruttuosamente tale termine senza che sia stata contestata formalmente e motivatamente la fondatezza della richiesta, la Stazione appaltante provvede alla liquidazione del certificato di pagamento trattenendo una somma corrispondente ai crediti vantati dal personale dipendente dell'Appaltatore, dei subappaltatori o dei soggetti titolari di subappalti e cottimi.
 4. Fermo restando quanto previsto al comma 2, se ricorrono le condizioni di cui all'articolo 17-bis, comma 1, del decreto legislativo n. 241 del 1997 (come introdotto dall'articolo 4, comma 1, del decreto-legge n. 124 del 2019, convertito dalla legge n. 157 del 2019), l'Appaltatore e il subappaltatore sono obbligati agli adempimenti di cui ai commi 1 e 2 della norma citata e trovano applicazioni i commi 3, 4, 5 e 6 della stessa norma.

Art. 35. Ritardo nei pagamenti delle rate di acconto e della rata di saldo

1. Non sono dovuti interessi per i primi 30 (trenta) giorni intercorrenti tra il verificarsi delle condizioni e delle circostanze per l'emissione del certificato di pagamento e la sua effettiva emissione e messa a disposizione della Stazione appaltante per la liquidazione; trascorso tale termine senza che sia emesso il certificato di pagamento, sono dovuti all'Appaltatore gli interessi legali per i primi 30 (trenta) / 60 (sessanta) giorni di ritardo; trascorso infruttuosamente anche questo termine trova applicazione il comma 2.
2. In caso di ritardo nel pagamento della rata di acconto o della rata di saldo, trascorso il termine di cui al comma 1, per cause imputabili alla Stazione appaltante, sulle somme dovute decorrono gli interessi moratori, nella misura pari al Tasso B.C.E. di riferimento di cui all'articolo 5, comma 2, del decreto legislativo n. 231 del 2002, maggiorato di 8 (otto) punti percentuali.
3. Il pagamento degli interessi avviene d'ufficio in occasione del pagamento, in acconto o a saldo, immediatamente successivo, senza necessità di domande o riserve; il pagamento dei predetti interessi prevale sul pagamento delle somme a titolo di esecuzione dei lavori.
4. E' facoltà dell'Appaltatore, trascorsi i termini di cui ai commi precedenti, oppure nel caso in cui l'ammontare delle rate di acconto, per le quali non sia stato tempestivamente emesso il certificato o il titolo di spesa, raggiunga il 20% (venti per cento) dell'importo netto contrattuale, di agire ai sensi dell'articolo 1460 del codice civile, rifiutando di adempiere alle proprie obbligazioni se la Stazione appaltante non provveda contemporaneamente al pagamento integrale di quanto maturato; in alternativa, è facoltà dell'Appaltatore, previa costituzione in mora della Stazione appaltante, promuovere il giudizio per la dichiarazione di risoluzione del contratto, trascorsi 60 (sessanta) giorni dalla data della predetta costituzione in mora.

Art. 36. Revisione prezzi e adeguamento del corrispettivo

1. Ai sensi dell'articolo 29, comma 1, del decreto-legge 27 gennaio 2022, n. 4, nonché dell'articolo 106, comma 1, lettera a), primo periodo, del Codice dei contratti, le variazioni di prezzo dei singoli materiali da costruzione, in aumento o in diminuzione, sono valutate dalla Stazione appaltante soltanto se tali variazioni risultano superiori al 5% (cinque per cento) rispetto al prezzo, rilevato nell'anno di presentazione dell'offerta, anche tenendo conto di quanto previsto dall'apposito decreto del Ministero delle infrastrutture e della mobilità sostenibili di cui all'articolo 29, comma 2, del predetto decreto-legge. In tal caso:
 - a) si procede a compensazione, in aumento o in diminuzione, per la percentuale eccedente il 5% (cinque per cento) e comunque in misura pari all'80% (ottanta per cento) di detta eccedenza, nel limite delle risorse di cui al comma 4;
 - b) la compensazione è determinata applicando la percentuale di variazione che eccede il 5% (cinque per cento) al prezzo dei singoli materiali da costruzione impiegati nelle lavorazioni contabilizzate nei 12 (dodici) mesi precedenti al citato decreto ministeriale, nelle quantità accertate dal DL.
2. A pena di decadenza, l'Appaltatore presenta alla Stazione appaltante l'istanza di compensazione entro 60 (sessanta) giorni dalla data di pubblicazione nella Gazzetta Ufficiale della Repubblica italiana del decreto ministeriale di cui al comma 1, esclusivamente per i lavori eseguiti nel rispetto dei termini indicati nel relativo cronoprogramma. Nel caso la maggiore onerosità provata dall'Appaltatore sia relativa:
 - a) a una variazione percentuale inferiore a quella riportata nel decreto ministeriale di cui al comma 1, la compensazione è riconosciuta limitatamente alla predetta inferiore variazione e per la sola parte eccedente il 5% (cinque per cento) e in misura pari all'80% (ottanta per cento) di detta eccedenza;
 - b) a una variazione percentuale superiore a quella riportata nel decreto ministeriale di cui al comma 1, la compensazione è riconosciuta nel limite massimo pari alla variazione riportata nello stesso decreto, per la sola parte eccedente il 5% (cinque per cento) e in misura pari all'80% (ottanta per cento) di detta eccedenza.
3. Il DL verifica l'eventuale effettiva maggiore onerosità subita dall'Appaltatore, e da questi provata con adeguata documentazione, ivi compresa la dichiarazione di fornitori o subcontraenti o con altri idonei mezzi di prova relativi alle variazioni, per i materiali da costruzione, del prezzo elementare dei materiali da costruzione pagato, rispetto a quello documentato dallo stesso con riferimento al momento dell'offerta. Il DL lavori verifica altresì che l'esecuzione dei lavori sia avvenuta nel rispetto dei termini indicati nel cronoprogramma.
4. Per le finalità di cui al comma 1, si possono utilizzare le somme:
 - a) appositamente accantonate per imprevisti, nel quadro economico dell'intervento, in misura non inferiore all'1% (uno per cento) del totale dell'importo dei lavori, al netto delle somme relative a impegni contrattuali già assunti;
 - b) eventuali ulteriori somme a disposizione della stazione appaltante per lo stesso intervento nei limiti della relativa autorizzazione annuale di spesa;
 - c) somme derivanti da ribassi d'asta, qualora non ne sia prevista una diversa destinazione sulla base delle norme vigenti;
 - d) somme disponibili relative ad altri interventi ultimati di competenza della Stazione appaltante per i quali siano stati eseguiti i relativi collaudi ed emanati i certificati di regolare esecuzione nel rispetto delle procedure contabili della spesa nei limiti della residua spesa autorizzata.
5. La compensazione di cui al comma 1, al netto delle eventuali compensazioni precedentemente accordate:
 - a) non si applica ai lavori contabilizzati nell'anno solare di presentazione dell'offerta;
 - b) non è soggetta al ribasso d'asta.
6. Fuori dal caso di cui al comma 1, non è ammesso alcun adeguamento all'inflazione e non trova applicazione l'articolo 1664, primo comma, del Codice civile. Sono fatte salve eventuali disposizioni normative sopravvenute a carattere imperativo.

Art. 37. Anticipazione della contabilizzazione di taluni manufatti a pié d'opera

1. Non è prevista l'anticipazione del pagamento sui materiali o su parte di essi, prima della loro messa in opera, qualunque sia il loro valore intrinseco rispetto al valore contabile risultante dal contratto.

Art. 38. Cessione del contratto e cessione dei crediti

1. Ai sensi dell'articolo 105, comma 1, del Codice dei contratti, è vietata la cessione del contratto sotto qualsiasi forma; ogni atto contrario è nullo di diritto. La cessione comporta l'immediata risoluzione del contratto di appalto con la conseguente perdita della cauzione prestata dall'Appaltatore e la sua rinuncia a qualsiasi beneficio equitativo.
2. Il divieto di cui al comma 1 non si applica al subentro nel contratto di cui all'articolo 106, comma 1, lettera d), del Codice dei contratti.
3. È ammessa la cessione dei crediti, ai sensi dell'articolo 106, comma 13, del Codice dei contratti e della legge 21 febbraio 1991, n. 52, a condizione che il cessionario sia un istituto bancario o un intermediario finanziario iscritto nell'apposito Albo presso la Banca d'Italia e che il contratto di cessione, in originale o in copia autenticata, sia trasmesso alla Stazione appaltante prima o contestualmente al certificato di pagamento sottoscritto dal Responsabile del procedimento. Resta fermo che:
 - a) la cessione del credito è efficace ed opponibile alla Stazione appaltante solo se questa non la rifiuta con comunicazione scritta al cedente e al cessionario entro 45 (quarantacinque) giorni dalla notifica della cessione;
 - b) la Stazione appaltante può opporre al cessionario tutte le eccezioni opponibili al cedente in base al contratto relativo ai lavori in oggetto.

Art. 39. Danni per causa di forza maggiore

1. Sono a carico dell'Appaltatore tutte le misure, comprese le opere provvisorie, e tutti gli adempimenti per evitare il verificarsi di danni alle opere, all'ambiente, alle persone e alle cose nell'esecuzione dell'appalto.
2. L'onere per il ripristino di opere o il risarcimento di danni ai luoghi, a cose o a terzi determinati da mancata, tardiva o inadeguata assunzione dei necessari provvedimenti sono a totale carico dell'Appaltatore.
3. I danni per causa di forza maggiore devono essere denunciati dall'Appaltatore per iscritto entro il termine di 5 (cinque) giorni naturali e consecutivi da quello in cui i danni medesimi si sono verificati, a pena di decadenza dal diritto al risarcimento. I danni sono accertati in contraddittorio dalla DL che redige apposito verbale. Resta escluso qualsiasi indennizzo per perdite o danneggiamento di materiali non ancora posti in opera o di opere non ancora completamente ultimate, nonché delle opere provvisorie e dei mezzi dell'Appaltatore.
4. Nessun compenso è dovuto qualora a determinare il danno abbia concorso la colpa dell'Appaltatore o delle persone delle quali è tenuto a rispondere, in quanto lo stesso deve sempre approntare tutte le precauzioni e gli adempimenti necessari a evitare il verificarsi di danni alle opere, alle persone e alle cose.
5. In caso di danni causati da forza maggiore a opere o manufatti, i lavori di ripristino o rifacimento sono eseguiti dall'Appaltatore ai prezzi di contratto decurtati dalla percentuale di incidenza dell'utile, come dichiarata dall'Appaltatore in sede di verifica della congruità dei prezzi o, qualora tale verifica non sia fatta, nella misura prevista dall'articolo 32, comma 2, del Regolamento generale.
6. Se i lavori di ripristino o di rifacimento, di cui al comma 5, sono di importo superiore a 1/5 (un quinto) dell'importo contrattuale, trova applicazione l'articolo 106, comma 12, del Codice dei contratti.

CAPO 6 – CAUZIONI, GARANZIE E ASSICURAZIONI

Art. 40. Garanzia provvisoria

1. La Documentazione di gara dispone, ai sensi dell'articolo 93 del Codice dei contratti, la richiesta della garanzia provvisoria, con le relative modalità, condizioni e importi. In alternativa la stessa Documentazione può disporre l'esenzione dalla prestazione della garanzia provvisoria, ai sensi dell'articolo 1, comma 4, della legge n. 120 del 2020.

Art. 41. Garanzia definitiva

1. Ai sensi dell'articolo 103 del Codice dei contratti è richiesta una garanzia fideiussoria a titolo di cauzione definitiva, pari al 10% (dieci per cento) dell'importo contrattuale; qualora l'aggiudicazione sia fatta in favore di un'offerta inferiore all'importo a base d'asta in misura superiore al 10 per cento, la garanzia fideiussoria è aumentata di tanti punti percentuali quanti sono quelli eccedenti il 10 per cento; qualora il ribasso sia superiore al 20 per cento, l'aumento è di due punti percentuali per ogni punto di ribasso eccedente la predetta misura percentuale.
2. La garanzia fideiussoria è prestata mediante atto di fideiussione rilasciato da una banca o da un intermediario finanziario autorizzato o polizza fideiussoria rilasciata da un'impresa di assicurazione, in conformità alla scheda tecnica 1.2, allegata al d.m. n. 31 del 2018, in osservanza delle clausole di cui allo schema tipo 1.2 allegato del predetto decreto, in attuazione dell'articolo 103, commi 4, 5 e 6, del Codice dei contratti. La garanzia è presentata alla Stazione appaltante prima della formale sottoscrizione del contratto, anche limitatamente alla scheda tecnica.
3. La garanzia è progressivamente svincolata a misura dell'avanzamento dell'esecuzione, nel limite massimo dell'80% (ottanta per cento) dell'iniziale importo garantito articolo 103, comma 5, del Codice dei contratti; lo svincolo è automatico, senza necessità di benestare del committente, con la sola condizione della preventiva consegna all'istituto garante, da parte dell'Appaltatore o del concessionario, degli stati di avanzamento dei lavori o di analogo documento, in originale o in copia autentica, attestanti l'avvenuta esecuzione.
4. La garanzia, per il rimanente ammontare residuo del 20% (venti per cento), cessa di avere effetto ed è svincolata automaticamente all'emissione del certificato di collaudo provvisorio oppure del certificato di regolare esecuzione; lo svincolo e l'estinzione avvengono di diritto, senza necessità di ulteriori atti formali, richieste, autorizzazioni, dichiarazioni liberatorie o restituzioni.
5. Ai sensi dell'articolo 103, comma 2, del Codice dei Contratti, la Stazione appaltante ha il diritto di valersi della cauzione, nei limiti dell'importo massimo garantito, per l'eventuale maggior spesa sostenuta per il completamento dei lavori nel caso di risoluzione del contratto disposta in danno dell'esecutore, nonché per provvedere al pagamento di quanto dovuto dall'esecutore per le inadempienze derivanti dalla inosservanza di norme e prescrizioni dei contratti collettivi, delle leggi e dei regolamenti sulla tutela, protezione, assicurazione, assistenza e sicurezza fisica dei lavoratori comunque presenti in cantiere. L'incameramento della garanzia avviene con atto unilaterale della Stazione appaltante senza necessità di dichiarazione giudiziale, fermo restando il diritto dell'Appaltatore di proporre azione innanzi l'autorità giudiziaria ordinaria.
6. La garanzia fideiussoria è tempestivamente reintegrata nella misura legale di cui al combinato disposto dei commi 1 e 3 qualora, in corso d'opera, sia stata incamerata, parzialmente o totalmente, dalla Stazione appaltante; in caso di variazioni al contratto per effetto di successivi atti di sottomissione, la medesima garanzia può essere ridotta in caso di riduzione degli importi contrattuali, mentre non è integrata in caso di aumento degli stessi importi fino alla concorrenza di un quinto dell'importo originario.
7. In caso di raggruppamento temporaneo o di consorzio ordinario la garanzia è prestata dall'impresa

mandataria in nome e per conto di tutti i concorrenti raggruppati con responsabilità solidale ai sensi del combinato disposto degli articoli 48, comma 5, e 103, comma 10, del Codice dei contratti.

8. Ai sensi dell'articolo 103 comma 3 del Codice dei Contratti, la mancata costituzione della garanzia di cui al comma 1 dà diritto alla Stazione Appaltante ad incamerare la garanzia per provvedere al pagamento di quanto dovuto dal soggetto aggiudicatario per le inadempienze derivanti dalla inosservanza di norme e prescrizioni dei contratti collettivi, delle leggi e dei regolamenti sulla tutela, protezione, assicurazione, assistenza e sicurezza fisica dei lavoratori.

Art. 42. Riduzione delle garanzie

1. Ai sensi dell'articolo 93, comma 7, richiamato dall'articolo 103, comma 1, settimo periodo, del Codice dei contratti, l'importo della garanzia di cui all'articolo 41 è ridotto:
 - a) del 50% (cinquanta per cento) per gli operatori che siano micro, piccole o medie imprese ai sensi della Raccomandazione n. 2003/361/CE della Commissione del 6 maggio 2003;
 - b) in alternativa, del 50% (cinquanta per cento) per gli operatori ai quali sia stata rilasciata, da organismi accreditati ai sensi delle norme europee della serie UNI CEI EN ISO/IEC 17000, la certificazione del sistema di qualità conforme alle norme europee della serie europea UNI CEI ISO 9001 di cui all'articolo 87, comma 1, del Codice dei contratti. La certificazione deve essere stata emessa per il settore IAF28 e per le categorie di pertinenza, attestata dalla SOA o rilasciata da un organismo accreditato da ACCREDIA o da altro organismo estero che abbia ottenuto il mutuo riconoscimento dallo IAF (International Accreditation Forum);
 - c) del 30% (trenta per cento) per i concorrenti in possesso di registrazione al sistema comunitario di ecogestione e audit (EMAS), ai sensi del regolamento (CE) n. 1221/2009 del Parlamento europeo e del Consiglio, del 25 novembre 2009, oppure, in alternativa, del 20% (venti per cento) per i concorrenti in possesso di certificazione ambientale ai sensi della norma UNI EN ISO 14001;
 - d) del 15% (quindici per cento) per i concorrenti che sviluppano un inventario di gas ad effetto serra ai sensi della norma UNI EN ISO 14064-1 o un'impronta climatica (carbon footprint) di prodotto ai sensi della norma UNI ISO/TS 14067.
2. Le riduzioni di cui al comma 1, lettera a) e lettera b), non sono tra loro cumulabili; le riduzioni di cui al comma 1, lettera a), oppure lettera b), limitatamente ad una sola delle due fattispecie, sono cumulabili con le riduzioni di cui alla lettera c) e alla lettera d); in caso di cumulo delle riduzioni, la riduzione successiva deve essere calcolata sull'importo che risulta dalla riduzione precedente.
3. In caso di raggruppamento temporaneo o consorzio ordinario le riduzioni di cui al comma 1 sono accordate solo se ricorrono per tutte le imprese raggruppate o consorziate.
4. In caso di avalimento del sistema di qualità ai sensi dell'articolo 89 del Codice dei contratti, per beneficiare della riduzione di cui al comma 1, lettera b), seconda fattispecie, limitatamente al possesso della certificazione ISO 9001, il requisito deve essere espressamente oggetto del contratto di avalimento ed essere indissolubilmente connesso alla relativa attestazione SOA oggetto di avalimento. L'impresa ausiliaria deve essere comunque in possesso del predetto requisito richiesto all'Aggiudicatario.
5. Il possesso del requisito di cui al comma 1, lettera b), è comprovato dall'annotazione in calce alla attestazione SOA ai sensi dell'articolo 63, comma 3, del Regolamento generale.
6. In deroga al comma 5, il possesso del requisito di cui al comma 1, lettera b), può essere dichiarato separatamente (e da comprovare successivamente con pertinente certificazione) se l'impresa non è tenuta al possesso della certificazione del sistema di qualità in quanto assuntrice di lavori per i quali è sufficiente l'attestazione SOA in classifica II.

Art. 43. Obblighi assicurativi a carico dell'impresa

1. Ai sensi dell'articolo 103 del Codice dei contratti, l'Appaltatore è obbligato, contestualmente alla

sottoscrizione del contratto, a produrre una polizza assicurativa che tenga indenne la Stazione appaltante da tutti i rischi di esecuzione e che preveda anche una garanzia di responsabilità civile per danni causati a terzi nell'esecuzione dei lavori. La polizza assicurativa è prestata da un'impresa di assicurazione autorizzata alla copertura dei rischi ai quali si riferisce l'obbligo di assicurazione.

2. La copertura delle predette garanzie assicurative decorre dalla data di consegna dei lavori e cessa alle ore 24 del giorno di emissione del certificato di collaudo provvisorio e comunque decorsi 12 (dodici) mesi dalla data di ultimazione dei lavori risultante dal relativo certificato; in caso di emissione di certificato di cui all'articolo 75 per parti determinate dell'opera, la garanzia cessa per quelle parti e resta efficace per le altre parti. Il premio è stabilito in misura unica e indivisibile per le coperture di cui ai commi 3 e 4. Le garanzie assicurative sono efficaci anche in caso di omesso o ritardato pagamento delle somme dovute a titolo di premio da parte dell'esecutore fino ai successivi due mesi.
3. La garanzia assicurativa contro tutti i rischi di esecuzione da qualsiasi causa determinati deve coprire tutti i danni subiti dalla Stazione appaltante a causa del danneggiamento o della distruzione totale o parziale di impianti ed opere, anche preesistenti, salvo quelli derivanti da errori di progettazione, insufficiente progettazione, azioni di terzi o cause di forza maggiore; tale polizza deve essere stipulata nella forma «Contractors All Risks» (C.A.R.) e deve:
 - a) prevedere una somma assicurata, come segue:
 - partita 1) opere oggetto del contratto, per ogni costo, spesa e onere necessari per rimpiazzare, ripristinare o ricostruire parzialmente o totalmente i beni assicurati, importo non inferiore all'importo del contratto;
 - partita 2) opere preesistenti, a copertura dei danni verificatisi in dipendenza della esecuzione delle opere assicurate: 35% (trentacinque per cento) dell'importo di cui alla partita 1);
 - partita 3) demolizioni o sgomberi, a copertura dei costi, spese e oneri necessari per demolire, sgomberare, trasportare e conferire alla più vicina discarica autorizzata, i residui e i rifiuti delle cose assicurate a seguito di sinistro indennizzabile, compreso il rimborso del loro smaltimento: 35% (trentacinque per cento) dell'importo di cui alla partita 1);rimborso del loro smaltimento: 10 % (dieci per cento) dell'importo di cui alla partita 1);
 - b) le partite 2) e 3) sono "a primo rischio assoluto";
 - c) essere integrata in relazione alle somme assicurate in caso di approvazione di lavori aggiuntivi affidati a qualsiasi titolo all'Appaltatore.
4. La garanzia assicurativa di responsabilità civile per danni causati a terzi (R.C.T.) deve essere stipulata per una somma assicurata (massimale/sinistro) non inferiore al 5% (cinque per cento) dell'importo del contratto e, in ogni caso, non inferiore a euro 500.000,00 (cinquecentomila).
5. Qualora il contratto di assicurazione preveda importi o percentuali di scoperto o di franchigia, queste condizioni non sono opponibili alla Stazione appaltante.
6. Le assicurazioni di cui ai commi 3 e 4, prestate dall'Appaltatore, coprono senza alcuna riserva anche i danni causati dalle imprese subappaltatrici e sub-fornitrici. Qualora l'Appaltatore sia un raggruppamento temporaneo o un consorzio di qualunque genere, le stesse garanzie assicurative prestate dalla mandataria capogruppo coprono senza alcuna riserva anche i danni causati dalle imprese mandanti o consorziate impiegate nei lavori. Tale condizione, anche a mezzo di appendice di estensione dell'assicurazione, deve risultare dal contratto stipulato con l'istituto assicurativo.

CAPO 7. DISPOSIZIONI PER L'ESECUZIONE

Art. 44. Variazione dei lavori

1. Fermi restando i limiti e le condizioni di cui al presente articolo, la Stazione appaltante si riserva la facoltà di introdurre nelle opere oggetto dell'appalto quelle varianti che a suo insindacabile giudizio ritenga opportune, senza che per questo l'Appaltatore possa pretendere compensi all'infuori del pagamento a conguaglio dei lavori eseguiti in più o in meno con l'osservanza delle prescrizioni ed entro i limiti di cui all'articolo 106, comma 12, del Codice dei contratti. Oltre tale limite l'Appaltatore può richiedere la risoluzione del contratto, con la corresponsione dei soli lavori eseguiti senza ulteriori indennizzi o compensi di alcun genere. Le variazioni dei lavori possono essere ordinate dalla Stazione appaltante fino alla concorrenza di un quinto dell'importo del contratto, e l'Appaltatore:
 - a) è tenuto ad eseguire i lavori ordinati agli stessi patti, prezzi e condizioni del contratto originario e non ha diritto ad alcuna indennità ad eccezione del corrispettivo relativo ai nuovi lavori;
 - b) non può chiedere la risoluzione del contratto e non può recedere dallo stesso.
2. Le variazioni sono valutate ai prezzi di contratto, ma se comportano categorie di lavorazioni non previste o si debbano impiegare materiali per i quali non risulta fissato il prezzo contrattuale si provvede alla formazione di nuovi prezzi. I nuovi prezzi delle lavorazioni o materiali sono valutati ai sensi dell'articolo 48.
3. Qualunque variazione o modifica deve essere preventivamente approvata con provvedimento del RUP, che deve riportare il differimento dei termini per l'ultimazione di cui all'articolo 18, nella misura strettamente indispensabile, in ogni caso:
 - a) non sono riconosciute variazioni o modifiche di alcun genere, né prestazioni o forniture extra contrattuali di qualsiasi tipo e quantità, senza il preventivo ordine scritto della DL, recante anche gli estremi dell'approvazione da parte del RUP;
 - b) qualunque reclamo o riserva che l'Appaltatore si credesse in diritto di opporre, deve essere presentato per iscritto alla DL prima dell'esecuzione dell'opera o della prestazione oggetto della contestazione;
 - c) non sono prese in considerazione domande di maggiori compensi su quanto stabilito in contratto, per qualsiasi natura o ragione, se non vi è accordo preventivo scritto prima dell'inizio dell'opera oggetto di tali richieste.
4. Ai sensi dell'articolo 106, commi 1, lettera c), e 4, del Codice dei contratti, sono ammesse, nell'esclusivo interesse della Stazione appaltante, le varianti, in aumento o in diminuzione, finalizzate al miglioramento dell'opera e alla sua funzionalità, purché ricorrano tutte le seguenti condizioni:
 - a) sono determinate da circostanze imprevedute e imprevedibili, ivi compresa l'applicazione di nuove disposizioni legislative o regolamentari o l'ottemperanza a provvedimenti di autorità o enti preposti alla tutela di interessi rilevanti;
 - b) non è alterata la natura generale del contratto;
 - c) non comportano una modifica dell'importo contrattuale superiore alla percentuale del 50% (cinquanta per cento) di cui all'articolo 106, comma 7, del Codice dei contratti;
 - d) non introducono condizioni che, se fossero state contenute nella procedura d'appalto iniziale, avrebbero consentito l'ammissione di operatori economici diversi da quelli inizialmente selezionati o l'accettazione di un'offerta diversa da quella inizialmente accettata, oppure avrebbero attirato ulteriori partecipanti alla procedura di aggiudicazione;
 - e) non modificano l'equilibrio economico del contratto a favore dell'aggiudicatario e non estendono notevolmente l'ambito di applicazione del contratto;
 - f) è sottoscritto un atto di sottomissione quale appendice contrattuale, che deve indicare le modalità di contrattualizzazione e contabilizzazione delle lavorazioni in variante o aggiuntive.

5. In caso di varianti eccedenti i limiti di cui ai commi 3 e 4, trova applicazione l'articolo 72, comma 1.
6. Ferma restando la preventiva autorizzazione del RUP, in applicazione dell'articolo 106 del Codice dei contratti:
 - a) ai sensi del comma 1, lettera e), della norma citata, non sono considerati varianti gli interventi disposti dalla DL per risolvere aspetti di dettaglio, che siano contenuti entro un importo non superiore al 15% (quindici per cento) dell'importo del contratto stipulato, purché non sostanziali ai sensi del comma 4 dello stesso articolo;
 - b) ai sensi del comma 2 della norma citata, possono essere introdotte modifiche, adeguatamente motivate, che siano contenute entro un importo non superiore al 15% (quindici per cento) dell'importo del contratto stipulato.
7. Per contro, è fatto tassativo divieto all'Appaltatore di introdurre varianti o addizioni ai progetti delle opere appaltate, senza averne ottenuta la preventiva approvazione scritta dalla DL. La Stazione appaltante ha diritto a far demolire, a spese dell'Appaltatore stesso, le opere che questo avesse eseguito in contravvenzione a tale divieto.
8. In caso di variante la DL redige una perizia secondo le modalità stabilite dalla legislazione vigente in materia. Relativamente al diverso importo dei lavori, è concordato, ove occorra, un nuovo termine per l'ultimazione dei lavori. La variante deve comprendere, ove ritenuto necessario dal CSE, l'adeguamento del PSC di cui all'articolo 51 con i conseguenti adempimenti di cui all'articolo 52, nonché l'adeguamento dei POS di cui all'articolo 53.

Art. 45. Varianti per errori od omissioni progettuali

1. Ai sensi dell'articolo 106, comma 2, lettera b), del Codice dei contratti, ferma restando la responsabilità del progettista, le varianti sono consentite per il manifestarsi di errori od omissioni imputabili alle carenze del progetto esecutivo, che si rendessero necessarie, che possono pregiudicare, in tutto o in parte, la realizzazione dell'opera oppure la sua utilizzazione, e che sotto il profilo economico il valore della modifica sia al di sotto del 15% (quindici per cento) dell'importo originario del contratto, che non superino le soglie di cui all'articolo 35 del Codice dei contratti e che la modifica non alteri la natura complessiva del contratto, senza la necessità di una nuova procedura. Il rimedio agli errori od omissioni progettuali è a totale cura e carico dei titolari della progettazione. Se questi non sono più disponibili o la Stazione appaltante ritenga che sia venuto meno il rapporto fiduciario e legittime aspettative ad una nuova progettazione corretta, le relative spese sono comunque imputate agli stessi responsabili.
2. Se le varianti per errori od omissioni progettuali comportano un maggior onere che eccede i limiti di cui al comma 1, trova applicazione la disciplina di cui all'articolo 72, comma 3.
3. Ai sensi dell'articolo 106, commi 9 e 10, del codice dei contratti, i titolari dell'incarico di progettazione in ogni caso sono responsabili dei danni subiti dalla Stazione appaltante; si considerano errore od omissione di progettazione l'inadeguata valutazione dello stato di fatto, la mancata od erronea identificazione della normativa tecnica vincolante per la progettazione, il mancato rispetto dei requisiti funzionali ed economici prestabiliti e risultanti da prova scritta o la violazione delle norme di diligenza nella predisposizione degli elaborati progettuali.

Art. 46. Diminuzione dei lavori

1. È facoltà della Stazione appaltante di ordinare ai sensi dell'articolo 106, comma 12, del Codice dei contratti, l'esecuzione dei lavori in misura inferiore rispetto a quanto previsto nel limite di un quinto dell'importo di contratto. In tal caso l'Appaltatore non ha diritto ad alcun indennizzo né può far valere il diritto alla risoluzione del contratto.
2. Ai fini della determinazione del quinto, l'importo del contratto è costituito dall'importo del contratto originario aumentato dell'importo degli atti di sottomissione e degli atti aggiuntivi per varianti già intervenute, nonché dell'ammontare degli importi, diversi da quelli a titolo risarcitorio, eventualmente

già riconosciuti all'Appaltatore ai sensi degli articoli 205 e 208 del Codice dei contratti.

3. L'intenzione di avvalersi della facoltà di diminuzione è comunicata tempestivamente all'Appaltatore e comunque prima del raggiungimento dell'esecuzione dei quattro quinti dell'importo contrattuale.

Art. 47. Variazioni migliorative proposte dall'Appaltatore

1. Ai sensi dell'articolo 8, comma 8, del d.m. n. 49 del 2018, l'Appaltatore può proporre alla DL variazioni migliorative di sua esclusiva ideazione che comportino una diminuzione dell'importo originario dei lavori, redatte in forma di perizia tecnica corredata anche degli elementi di valutazione economica, secondo i canoni previsti per la progettazione esecutiva.
2. La DL, entro 10 (dieci) giorni dal ricevimento della proposta, trasmette la stessa al RUP unitamente al proprio parere. Il RUP si esprime mediante approvazione o diniego nei successivi 10 (dieci) giorni trascorsi i quali l'approvazione si intende negata. Il RUP può altresì procedere all'approvazione tardiva, oltre il termine predetto, ma in tal caso l'Appaltatore può rinunciare alla proposta fatta.
3. Possono formare oggetto di proposta solo le modifiche dirette a migliorare gli aspetti funzionali, nonché singoli elementi tecnologici o singole componenti del progetto, che non comportano riduzione delle prestazioni qualitative, quantitative e prestazionali stabilite nel progetto stesso e che mantengono inalterate il tempo di esecuzione dei lavori e le condizioni di sicurezza dei lavoratori. Le varianti migliorative, proposte nel rispetto di quanto previsto dall'articolo 106 del Codice dei contratti, non possono alterare in maniera sostanziale il progetto né le categorie di lavori previste dal contratto.
4. I risparmi derivanti dalle variazioni di cui al presente articolo sono di pertinenza per metà dell'Appaltatore e per metà della Stazione appaltante che può utilizzarli per le finalità di cui all'articolo 44.

Art. 48. Prezzi applicabili ai nuovi lavori e nuovi prezzi

1. La valutazione dei lavori eseguiti in aggiunta o variante a quelli previsti dal progetto ed ordinati per iscritto dalla DL è effettuata con l'applicazione dei prezzi dei prezzi di cui all'elenco prezzi contrattuale come determinati ai sensi dell'articolo 4, comma 2.
2. Se tra i prezzi di cui all'elenco prezzi contrattuale di cui al comma 1, non sono previsti prezzi per i lavori e le prestazioni di nuova introduzione, si procede alla formazione di nuovi prezzi in contraddittorio tra la Stazione appaltante e l'Appaltatore, mediante apposito verbale di concordamento sottoscritto dalle parti e approvato dal RUP; i predetti nuovi prezzi sono desunti con i criteri di cui all'articolo 2, comma 5, come integrati dalle previsioni di cui all'articolo 8, comma 5, del d.m. n. 49 del 2018.
3. Non sono prese in considerazione dalla DL le richieste di concordamento di nuovi prezzi relative ad opere già in corso o concluse e a materiali o forniture già ordinati dall'Appaltatore.
4. I nuovi prezzi vengono formati:
 - a) desumendoli dal Prezzario dei Lavori pubblici della Regione competente per territorio, vigente al momento dell'offerta, qualora applicabile in relazione alla tipologia dei lavori;
 - b) deducendoli mediante ragguaglio con quelli di fornitura, prestazioni e lavori simili già inclusi nel contratto;
 - c) se è impossibile l'assimilazione, ricavandoli totalmente o parzialmente da nuove analisi sulla base delle voci elementari della mano d'opera, materiali, noli e trasporti, tratti dal Prezzario di cui alla lettera a), o, in difetto, dai prezzi correnti di mercato, attraverso un contraddittorio tra la DL e l'Appaltatore.
5. Tutti i nuovi prezzi sono soggetti al ribasso percentuale offerto dall'Appaltatore in sede di gara. Essi sono approvati dal RUP e, ove comportino maggiori spese rispetto alle somme previste nel quadro economico, sono approvati dalla Stazione appaltante su proposta del RUP, prima di essere ammessi nella contabilità dei lavori.
6. In caso di mancato accordo sulla formazione dei nuovi prezzi, l'Appaltatore ha l'obbligo di eseguire i lavori e le somministrazioni ingiunte dalla Stazione appaltante, che la DL contabilizza secondo i prezzi che ritenga equi. Se l'Appaltatore non iscrive riserva negli atti contabili nei modi previsti dall'articolo 66, i

prezzi si intendono definitivamente accettati.

CAPO 8 - DISPOSIZIONI IN MATERIA DI SICUREZZA

Art. 49. Adempimenti preliminari in materia di sicurezza

1. Ai sensi dell'articolo 90, comma 9, e dell'allegato XVII al Decreto n. 81 del 2008, l'Appaltatore deve trasmettere alla Stazione appaltante, entro il termine prescritto da quest'ultima con apposita richiesta o, in assenza di questa, entro 30 (trenta) giorni dall'aggiudicazione definitiva e comunque prima della redazione del verbale di consegna dei lavori qualora questi siano consegnati nelle more della stipula del contratto:
 - a) una dichiarazione dell'organico medio annuo, distinto per qualifica, corredata dagli estremi delle denunce dei lavoratori effettuate all'Istituto Nazionale della Previdenza Sociale (INPS), all'Istituto Nazionale Assicurazione Infortuni sul Lavoro (INAIL) e alle casse edili;
 - b) una dichiarazione relativa al contratto collettivo stipulato dalle organizzazioni sindacali comparativamente più rappresentative, applicato ai lavoratori dipendenti;
 - c) il Certificato della Camera di Commercio, Industria, Artigianato e Agricoltura, in corso di validità oppure, in alternativa, ai fini dell'acquisizione di ufficio, l'indicazione della propria esatta ragione sociale, numeri di codice fiscale e di partita IVA, numero REA;
 - d) i dati necessari all'acquisizione d'ufficio del DURC, ai sensi dell'articolo 71;
 - e) il documento di valutazione dei rischi di cui al combinato disposto degli articoli 17, comma 1, lettera a), e 28, commi 1, 1-bis, 2 e 3, del Decreto n. 81 del 2008. Se l'impresa occupa fino a 10 lavoratori, ai sensi dell'articolo 29, comma 5, primo periodo, del Decreto n. 81 del 2008, la valutazione dei rischi è effettuata secondo le procedure standardizzate di cui al decreto interministeriale 30 novembre 2012 e successivi aggiornamenti;
 - f) una dichiarazione di non essere destinatario di provvedimenti di sospensione o di interdizione di cui all'articolo 14 del Decreto n. 81 del 2008.
2. Entro gli stessi termini del comma 1, l'Appaltatore deve trasmettere al CSE il nominativo e i recapiti:
 - a) del proprio Responsabile del Servizio di prevenzione e protezione di cui all'articolo 31 del Decreto n. 81 del 2008;
 - b) del proprio medico competente di cui all'articolo 38 del Decreto n. 81 del 2008;
 - c) l'accettazione del PSC di cui all'articolo 51 e le eventuali richieste di adeguamento di cui all'articolo 52;
 - d) il POS di cui all'articolo 53 relativo a ciascuna impresa operante in cantiere.
3. Gli adempimenti di cui ai commi 1 e 2 devono essere assolti:
 - a) dall'Appaltatore in qualunque forma organizzato, nonché, tramite questi, dai subappaltatori;
 - b) dal consorzio di cooperative o di imprese artigiane, oppure dal consorzio stabile, di cui all'articolo 45, comma 2, lettere b) e c), del Codice dei contratti, se il consorzio intende eseguire i lavori direttamente con la propria organizzazione consortile;
 - c) da tutte le imprese consorziate dei consorzi di cui alla lettera b), indicate per l'esecuzione dei lavori ai sensi degli articoli 47 e 48, comma 7, del Codice dei contratti, per quanto di pertinenza di ciascuna di esse, per il tramite del consorzio o di una delle predette imprese indicate a condizione che quest'ultima abbia espressamente accettato tale individuazione;
 - d) da tutte le imprese raggruppate o consorziate, per quanto di pertinenza di ciascuna di esse, per il tramite dell'impresa mandataria o capogruppo se l'Appaltatore è un raggruppamento temporaneo o un consorzio ordinario di cui all'articolo 48 del Codice dei contratti; l'impresa affidataria, ai sensi dell'articolo 89, comma 1, lettera i), del Decreto n. 81 del 2008 è individuata nella mandataria o capogruppo, come risultante dell'atto di mandato;
 - e) dai lavoratori autonomi, diversi da quelli che svolgono attività tecniche e professionali di natura

intellettuale, che prestano la propria opera in cantiere.

4. Fermo restando quanto previsto dall'articolo 54, comma 3, l'impresa affidataria comunica alla Stazione Appaltante gli opportuni atti di delega di cui all'articolo 16 del Decreto n. 81 del 2008.
5. L'Appaltatore deve assolvere gli adempimenti di cui al comma 1 e 2, anche nel corso dei lavori ogni qualvolta nel cantiere operi un'impresa o un lavoratore autonomo non previsti inizialmente.

Art. 50. Disposizioni sulla sicurezza e regolarità del cantiere

1. La DL, anche per il tramite del CSE, raccoglie e conserva le seguenti informazioni relative al cantiere:
 - a) i nominativi delle ditte e dell'organico impegnato nel cantiere;
 - b) i nominativi dei soggetti preposti alla prevenzione aziendale;
 - c) copia delle segnalazioni degli infortuni avvenuti nel cantiere;
 - d) copia del PSC, del fascicolo e dei POS di cui al Decreto n. 81 del 2008 e delle relative integrazioni e adeguamenti;
 - e) copia dei verbali delle riunioni di coordinamento e delle prescrizioni del CSE.
2. La DL, a semplice richiesta del RUP, procede, prima dell'inizio dei lavori, all'effettuazione di appositi incontri con i competenti organi di vigilanza, finalizzati all'illustrazione delle caratteristiche dell'opera e del sistema di gestione della sicurezza attivato, anche con il coinvolgimento del CSA e dei Rappresentanti dei Lavoratori per la sicurezza aziendale dell'Appaltatore; analoghi incontri possono essere svolti durante il corso dei lavori al fine di verificare il permanere delle condizioni di sicurezza e di tutela dei lavoratori nel cantiere.
3. Gli organi di vigilanza in materia sanitaria, sicurezza e antinfortunistica, possono partecipare agli incontri con proprio personale agli incontri; se la partecipazione è a titolo oneroso, secondo gli importi determinati dal tariffario regionale per le prestazioni erogate dai predetti organi, i relativi oneri rientrano tra le somme a disposizione e sono sostenuti direttamente dalla Stazione appaltante.
4. Anche ai sensi, ma non solo, dell'articolo 97, comma 1, del Decreto n. 81 del 2008, l'Appaltatore è obbligato:
 - a) a svolgere momenti formativi mirati al singolo intervento oggetto dell'appalto e alle specifiche problematiche sulla sicurezza emerse anche in occasione degli incontri di cui al comma 2 o suggerite dai soggetti di cui al comma 3; di tali momenti è fatto atto in verbali trasmessi in copia al CSE;
 - b) ad osservare le misure generali di tutela di cui agli articoli 15, 17, 18 e 19 del Decreto n. 81 del 2008 e all'allegato XIII dello stesso decreto nonché le altre disposizioni del medesimo decreto applicabili alle lavorazioni previste nel cantiere;
 - c) a rispettare e curare il pieno rispetto di tutte le norme vigenti in materia di prevenzione degli infortuni e igiene del lavoro e in ogni caso in condizione di permanente sicurezza e igiene, nell'osservanza delle disposizioni degli articoli da 108 a 155 del Decreto n. 81 del 2008 e degli allegati XVII, XVIII, XIX, XX, XXII, da XXIV a XXXV e XLI, dello stesso decreto;
 - d) a verificare costantemente la presenza di tutte le condizioni di sicurezza dei lavori affidati;
 - e) ad osservare le disposizioni del vigente Regolamento Locale di Igiene, per quanto attiene la gestione del cantiere, in quanto non in contrasto con le disposizioni di cui al comma 7.
5. L'Appaltatore:
 - a) predispone, per tempo e secondo quanto previsto dalle vigenti disposizioni, gli appositi piani per la riduzione del rumore, in relazione al personale e alle attrezzature utilizzate;
 - b) garantisce che le lavorazioni, comprese quelle affidate ai subappaltatori, siano eseguite secondo il criterio "incident and injury free";
 - c) non può iniziare o continuare i lavori qualora sia in difetto nell'applicazione di quanto stabilito all'articolo 49, commi 1 e 2, all'articolo 51 o all'articolo 53;

- d) ha l'obbligo di adottare efficaci sistemi di rilevazione per rendere documentabili in tempo reale le presenze di tutti i lavoratori presenti a qualunque titolo nel cantiere, nonché a produrre e detenere presso il cantiere la documentazione idonea a dimostrare la regolarità dei rapporti di lavoro intercorrenti con i lavoratori stessi.
6. L'Appaltatore ha l'obbligo di informare immediatamente la Stazione appaltante di qualsiasi atto di intimidazione commesso nei suoi confronti o nei confronti dei suoi dipendenti, subappaltatori o fornitori, nel corso del contratto con la finalità di condizionarne la regolare e corretta esecuzione.
7. L'Appaltatore ha altresì l'obbligo, nel compimento di tutti i lavori:
- a) di porre in essere e mantenere in essere gli apprestamenti e le cautele necessarie a garantire l'incolumità degli operai, delle persone addette ai lavori stessi e dei terzi, nonché ad evitare danni ai beni pubblici e privati, osservando le disposizioni contenute nelle vigenti norme in materia di prevenzione infortuni; con ogni più ampia responsabilità in caso di infortuni a carico dell'Appaltatore, restandone sollevati la Stazione appaltante, nonché il personale preposto alla DL e al collaudo dei lavori;
 - b) a fornire e mantenere i cartelli di avviso, fanali di segnalazione notturna nei punti prescritti e quanto altro indicato dalle disposizioni vigenti a scopo di sicurezza, nonché l'illuminazione notturna del cantiere.

Art. 51. Piano di sicurezza e di coordinamento (PSC)

1. Ai sensi dell'articolo 90, comma 5, del Decreto Leg.vo. n. 81 del 2008, vista la previsione di un'unica impresa esecutrice, non è stata prevista la redazione del Piano di Sicurezza e Coordinamento.
2. Prima dell'inizio dei lavori l'impresa esecutrice trasmette il proprio POS al Committente.
3. I lavori hanno inizio dopo l'esito positivo delle verifiche dei documenti di cui al comma 2, che sono effettuate tempestivamente e comunque non oltre 15 (quindici) giorni dall'avvenuta ricezione ai sensi dell'articolo 101 del Decreto n. 81 del 2008.
4. Nel caso in cui, dopo l'affidamento dei lavori a un'unica impresa, l'esecuzione dei lavori o di parte di essi sia affidata a una o più imprese, si applicherà la disposizione di cui al comma 4 del medesimo art. 90 del D.Lgs. 81/2008, procedendo con la nomina del CSE.

Art. 52. Modifiche e integrazioni al piano di sicurezza e di coordinamento

1. L'Appaltatore può presentare al CSE una o più proposte motivate di modificazione o di integrazione al PSC:
 - a) per adeguarne i contenuti alle proprie tecnologie oppure quando ritiene di poter meglio garantire la sicurezza nel cantiere sulla base della propria esperienza, anche in seguito alla consultazione obbligatoria e preventiva dei rappresentanti per la sicurezza dei propri lavoratori o a rilievi da parte degli organi di vigilanza;
 - b) per garantire il rispetto delle norme per la prevenzione degli infortuni e la tutela della salute dei lavoratori eventualmente disattese dal PSC, anche in seguito a rilievi o prescrizioni degli organi di vigilanza.
2. L'Appaltatore ha il diritto che il CSE si pronunci tempestivamente sull'accoglimento o il rigetto delle proposte presentate, con atto motivato da annotare sulla documentazione di cantiere; le decisioni del CSE sono vincolanti per l'Appaltatore.
3. Se entro il termine di 3 (tre) giorni lavorativi dalla presentazione delle proposte dell'Appaltatore, prorogabile una sola volta di altri 3 (tre) giorni lavorativi, il CSE non si pronuncia:
 - a) nei casi di cui al comma 1, lettera a), le proposte si intendono accolte;
 - b) nei casi di cui al comma 1, lettera b), le proposte si intendono rigettate.
4. Nei casi di cui al comma 1:

- a) lettera a), l'eventuale accoglimento delle modificazioni e integrazioni non può in alcun modo giustificare variazioni o adeguamenti dei prezzi pattuiti, né maggiorazioni di alcun genere del corrispettivo;
- b) lettera b), se l'accoglimento delle modificazioni e integrazioni comporta maggiori oneri a carico dell'Appaltatore e tale circostanza sia debitamente provata e documentata, trova applicazione la disciplina delle varianti di cui all'articolo 44, in quanto compatibile.

Art. 53. Piano operativo di sicurezza (POS)

1. L'Appaltatore, entro 30 (trenta) giorni dall'aggiudicazione, e comunque prima della stipula del contratto o della consegna dei lavori nel caso questa avvenga in via d'urgenza, deve predisporre e consegnare alla DL o, se nominato, al CSE, un POS per quanto attiene alle proprie scelte autonome e relative responsabilità nell'organizzazione del cantiere e nell'esecuzione dei lavori. Il POS, redatto ai sensi dell'articolo 89, comma 1, lettera h), del Decreto n. 81 del 2008 e del punto 3.2 dell'allegato XV del predetto decreto, comprende il documento di valutazione dei rischi di cui agli articoli 28 e 29 del citato Decreto n. 81 del 2008, con riferimento allo specifico cantiere e deve essere aggiornato ad ogni mutamento delle lavorazioni rispetto alle previsioni.
2. L'Appaltatore è tenuto ad acquisire i POS redatti dalle imprese subappaltatrici nonché a curare il coordinamento di tutte le imprese operanti nel cantiere, al fine di rendere gli specifici POS compatibili tra loro e coerenti con il PSC e con il proprio POS.
3. Il POS costituisce piano complementare di dettaglio del PSC di cui all'articolo 51 ed entra a far parte integrante del contratto di appalto. Le gravi o ripetute violazioni del POS da parte dell'Appaltatore o dei subappaltatori, comunque accertate, previa formale costituzione in mora dell'interessato, costituiscono causa di risoluzione del contratto.
4. Ai sensi dell'articolo 96, comma 1-bis, del Decreto n. 81 del 2008, il POS non è necessario per gli operatori che si limitano a fornire materiali o attrezzature; restano fermi per i predetti operatori gli obblighi di cui all'articolo 26 del citato Decreto n. 81 del 2008.
5. Il POS, fermi restando i maggiori contenuti relativi alla specificità delle singole imprese e delle singole lavorazioni, deve avere in ogni caso i contenuti minimi previsti dall'allegato I al decreto interministeriale 9 settembre 2014 (pubblicato sulla G.U. n. 212 del 12 settembre 2014).

Art. 54. Osservanza e attuazione dei piani di sicurezza

1. L'Appaltatore è obbligato ad osservare le misure generali di tutela di cui all'articolo 15 del Decreto n. 81 del 2008, con particolare riguardo alle circostanze e agli adempimenti descritti agli articoli da 88 a 104 e agli allegati da XVI a XXV dello stesso decreto.
2. Il PSC e i POS devono essere redatti in conformità all'allegato XV del Decreto n. 81 del 2008, nonché alla migliore letteratura tecnica in materia.
3. L'Appaltatore è obbligato a comunicare tempestivamente prima dell'inizio dei lavori e quindi periodicamente, a richiesta del RUP, della DL o del CSE, l'iscrizione alla camera di commercio, industria, artigianato e agricoltura, l'indicazione dei contratti collettivi applicati ai lavoratori dipendenti e la dichiarazione circa l'assolvimento degli obblighi assicurativi e previdenziali. L'Appaltatore è tenuto a curare il coordinamento di tutte le imprese operanti in cantiere, al fine di rendere gli specifici POS redatti dalle imprese subappaltatrici compatibili tra loro e coerenti con il piano presentato dall'Appaltatore. In caso di raggruppamento temporaneo o di consorzio ordinario di imprese detto obbligo incombe all'impresa mandataria; in caso di consorzio stabile o di consorzio di cooperative o di imprese artigiane tale obbligo incombe al consorzio. Il direttore tecnico di cantiere è responsabile del rispetto del piano da parte di tutte le imprese impegnate nell'esecuzione dei lavori.
4. Il PSC e i POS formano parte integrante del contratto di appalto. Le gravi o ripetute violazioni dei piani stessi da parte dell'Appaltatore, comunque accertate, previa formale costituzione in mora

dell'interessato, costituiscono causa di risoluzione del contratto.

5. Ai sensi dell'articolo 105, comma 14, del Codice dei Contratti, l'Appaltatore è solidalmente responsabile con il subappaltatore per gli adempimenti, da parte di quest'ultimo, degli obblighi in materia di sicurezza di cui al presente Capo.
6. Anche qualora non previsto dal PSC o dai POS, l'Appaltatore deve garantire la presenza nel cantiere di defibrillatore automatico o semiautomatico esterno (DAE), in perfetta efficienza, completo di manuale:
 - a) collocato in posizione facilmente raggiungibile;
 - b) la cui collocazione sia adeguatamente segnalata in modo che sia visibile agli operatori;
 - c) la cui installazione sia:
 - comunicata alla centrale operativa del sistema di emergenza sanitaria «118» territorialmente competente, ai sensi dell'articolo 6, comma 1, della legge n. 116 del 2021;
 - collegata al sistema di monitoraggio remoto della centrale operativa del sistema di emergenza sanitaria «118» più vicina, ai sensi dell'articolo 6, comma 3, della legge n. 116 del 2021.
7. Anche qualora non previsto dal PSC o dai POS, tutte le macchine operatrici, i veicoli e i mezzi di trasporto di qualsiasi genere presenti in cantiere, siano essi su gomma che cingolati, compresi i carrelli elevatori, i mezzi semoventi, le attrezzature fisse ma con articolazioni meccaniche o parti mobili che sporgono dalla sagoma dell'attrezzatura fissa o del mezzo meccanico, devono essere dotati di rilevatori automatici della presenza di personale o di altri veicoli a distanza inferiore a quella di sicurezza stabilita dalle norme tecniche di buona pratica, dai manuali d'uso o dalle istruzioni del CSE, a mezzo dei quali:
 - a) sono emesse segnalazioni sonore e attivati segnalatori luminosi chiaramente percepibili;
 - b) sono attivati dispositivi di arresto automatico del mezzo o dell'attrezzatura con la loro disattivazione immediata;
 - c) è attivata e registrata la geolocalizzazione dei veicoli o dei mezzi coinvolti dalla segnalazione o dall'arresto automatico di cui alla lettera a) o alla lettera b); le registrazioni sono conservate a cura del CSE, che ne è responsabile anche ai sensi del Regolamento UE n. 679/2016 (G.D.P.R.) e del decreto legislativo n. 196 del 2003, come modificato dal decreto legislativo n. 101 del 2018, fino all'emissione del certificato di cui all'articolo 75 e comunque per un tempo non superiore a 12 (dodici) mesi dalla data della predetta emissione. L'accesso alle registrazioni è ammesso solo agli organi di polizia giudiziaria o su autorizzazione dell'autorità giudiziaria o con provvedimento del Garante per la protezione dei dati personali.

CAPO 9 – SUBAPPALTO

Art. 55. Lavori in subappalto

1. L'eventuale subappalto o affidamento in cottimo è disciplinato dall'articolo 105 del Codice dei contratti con le precisazioni vincolanti di cui al presente Capo.
2. I lavori affidati in subappalto non possono essere oggetto di ulteriore subappalto pertanto il subappaltatore, anche nel caso sia un operatore economico ausiliario ai sensi dell'articolo 63, non può subappaltare a sua volta i lavori ricevuti in subappalto.
3. Ai sensi dell'articolo 105, comma 1, del Codice dei contratti, non può essere affidata a terzi, né in subappalto, compreso il subappalto ai sensi dell'articolo 63, né con altri mezzi:
 - a) l'integrale esecuzione dei lavori oggetto del contratto;
 - b) l'esecuzione di lavori in conseguenza della quale i lavori eseguiti dall'Appaltatore siano meramente residuali, oppure questo si limiti alle forniture o a prestazioni accessorie;
 - c) l'esecuzione della parte prevalente dei lavori previsti dal contratto.
4. Non sono previsti limiti quantitativi al subappalto, fermo restando il rigoroso rispetto dei limiti generali e delle condizioni di cui al comma 3.

Art. 56. Modalità di ricorso al subappalto

1. I subappalti e gli affidamenti in cottimo devono essere preventivamente autorizzati dalla Stazione appaltante a seguito di apposita istanza dell'Appaltatore, contenente le informazioni e corredata dalla documentazione di cui all'articolo 57.
2. L'affidamento in subappalto o in cottimo è vietato e non può essere autorizzato, a prescindere dall'importo dei lavori, se nei confronti del subappaltatore sussiste uno dei divieti dall'articolo 67 del decreto legislativo n. 159 del 2011 oppure uno dei motivi ostativi al conseguimento della documentazione antimafia di cui all'articolo 91 del citato decreto legislativo; a tale scopo la condizione è accertata mediante acquisizione della documentazione antimafia con le modalità di cui all'articolo 88 del presente CSA.
3. L'autorizzazione della Stazione Appaltante, solo in seguito a richiesta scritta dell'Appaltatore, è rilasciata entro 30 (trenta) giorni dal ricevimento della richiesta, ridotti a 15 (quindici) giorni se il subappalto è di importo inferiore a 100.000 euro; il termine può essere prorogato una sola volta per un pari periodo di giorni, ove ricorrano giustificati motivi; trascorso il medesimo termine, eventualmente prorogato, senza che la Stazione Appaltante abbia provveduto, l'autorizzazione si intende concessa a tutti gli effetti qualora siano verificate tutte le condizioni di legge per l'affidamento del subappalto.
4. L'Appaltatore deve trasmettere alla Stazione appaltante, almeno 20 (venti) giorni prima della data di effettivo inizio dell'esecuzione delle relative lavorazioni subappaltate:
 - a) copia autentica del contratto di subappalto, con i contenuti di cui all'articolo 57;
 - b) una dichiarazione circa la sussistenza o meno di eventuali forme di controllo o di collegamento, a norma dell'articolo 2359 del codice civile, con l'impresa alla quale è affidato il subappalto o il cottimo; in caso di raggruppamento temporaneo, società di imprese o consorzio, analoga dichiarazione deve essere fatta da ciascuna delle imprese partecipanti al raggruppamento, società o consorzio;
 - c) una dichiarazione del subappaltatore ai sensi degli articoli 46 e 47 del d.P.R. n. 445 del 2000 attestante:
 - l'assenza delle cause di esclusione di cui all'articolo 80 del Codice dei contratti;
 - il possesso dei requisiti professionali e tecnici prescritti dalla normativa vigente per la partecipazione alle gare di lavori pubblici, in relazione alla categoria e all'importo dei lavori da

realizzare in subappalto o in cottimo.

5. L'autorizzazione è rilasciata solo alla conclusione degli adempimenti di cui al comma 4 e, in assenza anche di uno solo di tali adempimenti il procedimento di rilascio è sospeso. Nel caso sia stata rilasciata, il venir meno di una delle condizioni di cui al comma 4 la rende inefficace e revocata con gli effetti e le conseguenze di cui all'articolo 58, comma 3. Alla stessa stregua è inefficace se una delle condizioni di cui allo stesso comma 4 risulta violata o inadempita dopo il rilascio.
6. L'affidamento dei lavori in subappalto o in cottimo comporta i seguenti obblighi:
 - a) i subappaltatori devono osservare integralmente il trattamento economico e normativo stabilito dai contratti collettivi nazionali e territoriale in vigore per il settore e per la zona nella quale si svolgono i lavori e sono responsabili, in solido con l'Appaltatore, dell'osservanza delle norme anzidette nei confronti dei loro dipendenti per le prestazioni rese nell'ambito del subappalto;
 - b) nei cartelli esposti all'esterno del cantiere devono essere indicati anche i nominativi di tutti i subappaltatori, completi dell'indicazione della categoria e dell'importo dei lavori subappaltati;
 - c) l'Appaltatore deve fornire la massima e leale collaborazione alla Stazione appaltante al fine di consentire a questa, tramite il RUP, la DL e il CSE, la verifica dell'effettiva applicazione anche sotto il profilo contabile delle disposizioni di cui alla lettera a) del presente comma e all'articolo 57, comma 3.

Art. 57. Contenuti della domanda e del contratto di subappalto

1. La richiesta di autorizzazione al subappalto deve riportare in modo inequivocabile, a pena della sospensione di termini per il rilascio o del diniego, le seguenti informazioni:
 - a) le generalità dell'operatore economico subappaltatore, con i riferimenti di individuazione fiscale inequivocabile e la denominazione dei relativi soggetti elencati all'articolo 80, comma 3, del Codice dei contratti;
 - b) l'individuazione puntuale e inequivocabile, anche ai sensi dell'articolo 105, comma 7, terzo periodo, del Codice dei contratti, mediante la documentazione tecnica, amministrativa e grafica direttamente derivata dagli atti del contratto, delle lavorazioni affidate in subappalto, con i riferimenti alle lavorazioni previste dal contratto, sia in termini prestazionali che economici:
 - distintamente per la parte a corpo e per la parte a misura, in modo da consentire alla DL e al RUP la verifica del rispetto della condizione dei prezzi minimi di cui all'articolo 58, comma 5, anche mediante un computo metrico estimativo dei lavori e delle opere affidate in subappalto, dal quale risulti il rispetto dei limiti quantitativi e qualitativi previsti dall'autorizzazione;
 - delle categorie, tra quelle previste dagli atti di gara, alle quali sono riconducibili le lavorazioni in subappalto, con i relativi importi, al fine della verifica della qualificazione del subappaltatore e del rilascio del certificato di esecuzione lavori (CEL) di cui all'articolo 83 del Regolamento generale;
 - c) i dati necessari all'acquisizione d'ufficio del DURC del subappaltatore di cui all'articolo 71.
2. L'autorizzazione al subappalto richiama espressamente i contenuti della domanda previsti al comma 1.
3. Il contratto di subappalto, oltre a riportare tutte le informazioni di cui al comma 1, deve contenere:
 - a) l'impegno dell'Appaltatore a riconoscere al subappaltatore i costi della sicurezza, nel caso al subappaltatore siano affidati, in tutto o in parte, gli apprestamenti, gli impianti o le altre attività previste dal PSC di cui all'articolo 51, connessi ai lavori in subappalto, che devono essere indicati con precisione nel contratto di subappalto, con i relativi costi pattuiti al prezzo originario previsto dal progetto, senza alcun ribasso;
 - b) l'impegno dell'Appaltatore a riconoscere al subappaltatore i costi della manodopera, intesi come costo del lavoro, comprensivo degli oneri previdenziali e accessori, al netto dell'utile e delle spese generali, ai sensi dell'articolo 105, comma 14, secondo periodo, del Codice dei contratti relativi alle prestazioni affidate in subappalto, senza alcun ribasso;
 - c) la misura delle eventuali ritenute di garanzia applicabili ai pagamenti a favore del subappaltatore;

d) l'adesione esplicita alle clausole:

- dell'articolo 60, commi 6 e 7 in materia di condizioni e limiti al pagamento diretto dei subappaltatori;
- dell'articolo 87 in materia di tracciabilità dei pagamenti, per quanto di pertinenza, ai sensi dell'articolo 3, commi 1 e 9, della Legge n. 136 del 2010;
- di accettazione senza riserve delle condizioni previste dagli atti di cui all'articolo 89, comma 1.

4. Gli impegni al riconoscimento dei costi di cui al comma 3, lettera a) e lettera b), costituiscono impegni alla corresponsione dei relativi importi, nel caso la Stazione appaltante non provveda direttamente al pagamento dei subappaltatori ai sensi dell'articolo 60.
5. La violazione delle prescrizioni di cui al comma 3, accertata nel corso dei lavori, compresa l'esecuzione di lavori in subappalto in eccesso o diversi da quanto autorizzato costituisce grave inadempimento con gli effetti e le conseguenze di cui all'articolo 58, commi 3 e 4.
6. L'Appaltatore e, per suo tramite, i subappaltatori trasmettono alla Stazione Appaltante prima dell'inizio dei lavori affidati in subappalto, la documentazione di avvenuta denuncia agli enti previdenziali, inclusa la cassa edile, ove presente, assicurativi e antinfortunistici, nonché copia del proprio POS di cui all'articolo 105, comma 17, del Codice dei contratti in coerenza con i piani di cui all'articolo 51 e all'articolo 53.

Art. 58. Responsabilità in materia di subappalto

1. L'Appaltatore e il subappaltatore sono responsabili in solido nei confronti della Stazione appaltante per l'esecuzione delle opere oggetto di subappalto, ivi compresi obblighi di sicurezza previsti dalla normativa vigente, sollevando la Stazione appaltante medesima da ogni pretesa dei subappaltatori o da richieste di risarcimento danni avanzate da terzi in conseguenza all'esecuzione di lavori subappaltati.
2. La DL e il RUP, nonché il CSE, provvedono a verificare, ognuno per la propria competenza, il rispetto di tutte le condizioni di ammissibilità e di esecuzione dei contratti di subappalto.
3. Il subappalto non autorizzato o in violazione di disposizioni cogenti previste dal presente Capo, costituisce inadempimento contrattualmente grave ed essenziale anche ai sensi dell'articolo 1456 del codice civile con la conseguente possibilità, per la Stazione appaltante, di risolvere il contratto in danno dell'Appaltatore.
4. Restano ferme le sanzioni penali previste dall'articolo 21 della legge 13 settembre 1982, n. 646, come modificato dal decreto-legge 29 aprile 1995, n. 139, convertito dalla legge 28 giugno 1995, n. 246 e poi dall'articolo 25, comma 1, della legge n. 132 del 2018 (multa fino a un terzo dell'importo dell'appalto, reclusione da uno a cinque anni).
5. Ai sensi dell'articolo 105, comma 14, del Codice dei contratti, l'Appaltatore, anche in virtù della responsabilità solidale di cui al comma 1, deve garantire che il subappaltatore:
 - a) per le prestazioni affidate in subappalto, adotti gli stessi standard qualitativi e prestazionali previsti nel contratto di appalto;
 - b) riconosca ai lavoratori un trattamento economico e normativo non inferiore a quello garantito dall'Appaltatore al proprio personale, a parità di livello e mansione, inclusa l'applicazione del medesimo contratto collettivo nazionale di lavoro, incluse le integrazioni della contrattazione territoriale e aziendale, qualora l'attività oggetto di subappalto coincida con quella caratterizzante l'oggetto dell'appalto ovvero riguardi le lavorazioni relative alla categoria prevalente e sia inclusa nell'oggetto sociale dell'Appaltatore.
6. Ai subappaltatori, ai subaffidatari e ai soggetti titolari delle prestazioni che non sono considerate subappalto, si applica l'articolo 70, in materia di tessera di riconoscimento.

Art. 59. Pagamento dei subappaltatori

1. Ai fini del pagamento delle prestazioni rese nell'ambito del subappalto, la Stazione Appaltante acquisisce

d'ufficio il DURC relativo ai subappaltatori; ove per qualunque motivo ciò sia impossibile, tale documento deve essere fornito tempestivamente dai subappaltatori tramite l'Appaltatore.

2. L'Appaltatore è obbligato a trasmettere alla Stazione appaltante, tempestivamente e comunque entro 10 (dieci) giorni dall'emissione di ciascun stato di avanzamento lavori, una comunicazione che indichi la parte dei lavori eseguiti dai subappaltatori, specificando i relativi importi e specificando altresì:
 - a) l'importo degli eventuali Costi di sicurezza (CSC) da liquidare al subappaltatore ai sensi dell'articolo 57, comma 3, lettera c);
 - b) il costo della manodopera (CM) sostenuto e documentato del subappaltatore relativo alle prestazioni oggetto del subappalto;
 - c) l'individuazione delle categorie delle lavorazioni, tra quelle di cui agli articoli 6 e 8, al fine della verifica della compatibilità con le lavorazioni autorizzate e oggetto del contratto di subappalto di cui all'articolo 57, comma 1, lettera b) e ai fini del rilascio del certificato di esecuzione lavori (CEL) di cui all'allegato «B» del Regolamento generale;
 - d) la dimostrazione che le somme di pertinenza del subappaltatore sono conformi al trattamento retributivo e contributivo previsto all'articolo 58, comma 5, lettera b), in ottemperanza dell'articolo 105, comma 14, del Codice dei contratti;
 - e) l'indicazione delle eventuali ritenute di garanzia effettuale sugli importi dovuti al subappaltatore
 - f) le fatture del subappaltatore devono fare preciso riferimento ai prezzi, alle quantità e alle prestazioni previste dal contratto di subappalto depositato, in coerenza con le informazioni di cui alla lettera d).
3. La disciplina in materia di pagamento dei subappaltatori si applica anche in relazione alle somme dovute agli esecutori di subcontratti di forniture le cui prestazioni sono pagate in base allo stato di avanzamento lavori o allo stato di avanzamento forniture.
4. Fuori dai casi di cui all'articolo 60, comma 2, La Stazione appaltante non provvede al pagamento diretto dei subappaltatori e dei cottimisti ed eroga gli importi corrispettivi al solo Appaltatore che ha provveduto al pagamento dei subappaltatori; il pagamento è subordinato, pena la sua sospensione fino alla regolarizzazione, alla trasmissione da parte dell'Appaltatore alla Stazione appaltante entro 20 (venti) giorni dalla data di ciascun pagamento effettuato a suo favore, di copia delle fatture quietanzate del subappaltatore relative ai pagamenti da corrisposti dall'Appaltatore ai subappaltatori o cottimisti, con le indicazioni di cui al comma 2.

Art. 60. Pagamento diretto dei subappaltatori da parte della Stazione appaltante

1. La Stazione appaltante provvede al pagamento diretto dei subappaltatori o dei cottimisti esclusivamente in uno dei casi previsti dal comma 2.
2. Ai sensi dell'articolo 105, comma 13, del Codice dei contratti, la Stazione appaltante provvede al pagamento diretto dei subappaltatori o dei cottimisti anche qualora si verifichi, anche nel corso di esecuzione del contratto, una delle seguenti condizioni:
 - a) il subappaltatore o il cottimista è una microimpresa o piccola impresa come definita dalla Raccomandazione n. 2003/361/CE della Commissione Europea del 6 maggio 2003;
 - b) in caso di inadempimento da parte dell'Appaltatore;
 - c) su richiesta del subappaltatore e se la natura del contratto lo consente.
3. Ai sensi dell'articolo 105, comma 8, del Codice dei contratti, il pagamento diretto dei subappaltatori da parte della Stazione appaltante su richiesta del subappaltatore, come previsto dal comma 2, lettera c), esonera l'Appaltatore dalla responsabilità solidale in relazione agli obblighi retributivi e contributivi, ai sensi dell'articolo 29 del decreto legislativo n. 276 del 2003.
4. Il subappaltatore, se microimpresa o piccola impresa, nei casi di cui al comma 2, lettera a), può rinunciare al pagamento diretto mediante clausola espressa contenuta nel contratto di subappalto o mediante

comunicazione scritta recapitata in tempo utile alla Stazione appaltante, prima della contabilizzazione dei lavori eseguiti in subappalto in fase di emissione dello Stato di avanzamento; in ogni caso:

- a) la rinuncia non ha efficacia nei casi di cui al comma 2, lettera b);
 - b) la rinuncia può essere revocata, con le stesse modalità, nei casi di cui al comma 2, lettera c);
 - c) nel caso di rinuncia al pagamento diretto il pagamento all'Appaltatore è subordinato, agli adempimenti di cui all'articolo 59, comma 4.
5. Ai sensi dell'articolo 1271, commi secondo e terzo, del codice civile, in quanto applicabili, tra la Stazione appaltante e l'Appaltatore, con la stipula del contratto, è automaticamente assunto e concordato il patto secondo il quale il pagamento diretto a favore dei subappaltatori è comunque e in ogni caso subordinato:
- a) all'emissione dello Stato di avanzamento, a termini di contratto, dopo il raggiungimento dell'importo dei lavori eseguiti e contabilizzati previsto dal CSA;
 - b) all'assenza di contestazioni o rilievi da parte della DL, del RUP o del CSE e formalmente comunicate all'Appaltatore e al subappaltatore, relativi a lavorazioni eseguite dallo stesso subappaltatore;
 - c) alla condizione che l'importo richiesto dal subappaltatore, comprovato dalle fatture di cui all'articolo 59, comma 2, lettera f), non ecceda l'importo dello Stato di avanzamento e, sommato ad eventuali pagamenti precedenti, non ecceda l'importo del contratto di subappalto depositato agli atti della Stazione appaltante;
 - d) all'allegazione della prova che la richiesta di pagamento, con il relativo importo, è stata previamente comunicata all'Appaltatore.
6. La Stazione appaltante, prima dei pagamenti a favore dei subappaltatori:
- a) deve tenere conto dell'erogazione delle somme già corrisposte all'Appaltatore a titolo di anticipazione;
 - b) in ogni caso, può opporre al subappaltatore le eccezioni al pagamento costituite dall'assenza di una o più d'una delle condizioni di cui al comma 5, nonché l'esistenza di contenzioso formale dal quale risulti che il credito del subappaltatore non è assistito da certezza ed esigibilità, anche con riferimento all'articolo 1262, primo comma, del codice civile.

Art. 61. Prestazioni che non costituiscono subappalto

1. Non sono considerati subappalti di cui all'articolo 55 del presente CSA e dell'articolo 105, comma 2, del Codice dei Contratti:
 - a) le forniture senza prestazioni di manodopera;
 - b) i contratti di sub-fornitura di cui all'articolo 2 della legge n. 192 del 1998, ove ricorrano le condizioni di cui all'articolo 1 della stessa legge, secondo i principi enunciati da Consiglio di Stato, sez. III, 30 novembre 2018, n. 6822;
 - c) le forniture con posa in opera e i noli a caldo, se di importo inferiore al 2% (due per cento) dell'importo dell'appalto o di importo inferiore a 100.000 euro e qualora l'incidenza del costo della manodopera e del personale non sia superiore al 50% (cinquanta per cento) dell'importo del contratto da affidare, a condizione che non si tratti di lavori veri e propri, riconducibili alle definizioni di cui all'articolo 3, comma 1, lettera nn), del Codice dei contratti.
2. Non costituiscono subappalto di cui all'articolo 55 del presente CSA e dell'articolo 105, comma 3, del Codice dei Contratti, le seguenti attività:
 - a) attività specifiche affidate a lavoratori autonomi, non qualificabili come imprenditori (secondo la distinzione civilistica e fiscale), per le quali è sufficiente la comunicazione alla Stazione appaltante, prima o contemporaneamente all'affidamento;
 - b) rese in favore dei soggetti affidatari in forza di contratti continuativi di cooperazione, servizio e/o fornitura sottoscritti anteriormente alla data di indizione della gara e i cui contratti sono depositati

- presso la stazione appaltante prima o contestualmente alla sottoscrizione del contratto di appalto;
- c) affidate ad Operatori economici cooptati nei limiti e alle condizioni di cui all'articolo 92, comma 5, del Regolamento generale;
 - d) affidate dall'Appaltatore costituito in consorzio di cooperative o di imprese artigiane, oppure in consorzio stabile, oppure in contratti di rete, agli operatori economici consorziati o aderenti alla rete di imprese, dichiarati in fase di gara o legittimamente intervenuti in sostituzione di un operatore economico consorziato estromesso;
 - e) che in forza di norme di legge o di regolamento possono essere affidate a determinati soggetti in quanto servizi di pubblica utilità quali, ad esempio, i laboratori ufficiali di cui all'articolo 59 del d.P.R. n. 380 del 2001, per i prelevi, le prove e le verifiche di accettazione in cantiere dei materiali, previste dalle «Norme tecniche per le costruzioni» approvate con decreto ministeriale 17 gennaio 2018 (in Gazzetta Ufficiale n. 42 del 20 febbraio 2018).
3. Non costituiscono infine subappalto di cui all'articolo 55 del presente CSA, bensì attività soggette a comunicazione ai sensi del comma 1, lettera b), le attività di trasporto a discarica o in altri siti autorizzati, dei materiali provenienti dal cantiere (Consiglio di Stato, sez. V, 15 dicembre 2020, n. 8027), alle condizioni di cui all'articolo 81 del presente CSA.

Art. 62. Distacco di manodopera

1. È vietato l'affidamento di prestazioni mediante il distacco di manodopera di cui all'articolo 30 del decreto legislativo n. 276 del 2003, anche qualora ammesso dal contratto collettivo nazionale di lavoro applicato dall'Appaltatore.
2. L'Appaltatore, qualora ricorra al distacco di manodopera in deroga al divieto di cui al comma 1, prima dell'accesso al cantiere della manodopera che intende impiegare con il distacco, deve richiedere alla Stazione appaltante l'autorizzazione al subappalto al fine di stipulare con il richiesto distaccante apposito contratto di subappalto qualora ne ricorrano le condizioni. In tal caso trova applicazione la disciplina del subappalto di cui agli articoli da 56 a 60.
3. La Stazione appaltante, il Responsabile di commessa oppure la DL, ovvero il primo di tali soggetti che accerti la violazione di cui al comma 1, deve rendere apposita comunicazione all'Ispettorato territoriale del lavoro competente oppure al Nucleo carabinieri per la tutela del lavoro.

Art. 63. Eventuali lavori eseguiti in seguito ad avvalimento

1. Qualora l'Appaltatore abbia fatto ricorso all'avvalimento di cui all'articolo 89 del Codice dei contratti, la Stazione appaltante, tramite il DL e il RUP vigila, verifica e controlla, ai sensi dei commi 3 e 9 della norma citata, con qualunque mezzo:
 - a) il rispetto del contratto di avvalimento depositato in fase di gara, nonché delle disposizioni di cui ai commi 2 e 3 del presente articolo;
 - b) l'utilizzo effettivo dei mezzi e delle risorse messi a disposizione dell'Appaltatore dall'impresa ausiliaria;
 - c) che i mezzi messi a disposizione siano conformi alla normativa tecnica vigente;
 - d) che le risorse umane messe a disposizione abbiano un trattamento economico, salariale, previdenziale e assicurativo conforme al contratto collettivo applicabile e alle norme pertinenti.
2. Ai sensi dell'articolo 89, comma 5, del Codice dei contratti, l'Appaltatore e l'impresa ausiliaria sono responsabili in solido nei confronti della Stazione appaltante in relazione alle prestazioni oggetto del contratto e gli obblighi previsti dall'articolo 88 del presente CSA, in materia antimafia, si applicano anche nei confronti dell'impresa ausiliaria, in ragione dell'importo dell'appalto posto a base di gara.
3. Se l'impresa ausiliaria, ai sensi dell'articolo 89, comma 8, del Codice dei contratti, assume il ruolo di subappaltatore, trova applicazione la disciplina sul subappalto di cui al presente Capo, nei limiti del contratto di subappalto. In tal caso i commi 1 e 2 del presente articolo trovano applicazione solo per i

lavori che non sono oggetto del contratto di subappalto.

4. Il presente articolo non trova applicazione qualora l'Appaltatore abbia fatto ricorso al solo avvalimento di garanzia e non all'avvalimento operativo, quali fattispecie distinte come ricostruite dalla giurisprudenza univoca e costante.

CAPO 10 - CONTROVERSIE, MANODOPERA, ESECUZIONE D'UFFICIO

Art. 64. Contestazioni sugli aspetti tecnici

1. Se l'Appaltatore avanza contestazioni sugli aspetti tecnici che possono influire sulla regolare esecuzione dei lavori, purché in forma scritta alla DL, quest'ultima ne dà comunicazione tempestiva al RUP, il quale convoca l'Appaltatore e la DL entro 15 (quindici) giorni dalla comunicazione e promuove, in contraddittorio, l'esame della questione al fine di risolvere la controversia.
2. All'esito, il RUP comunica la decisione assunta all'Appaltatore, il quale ha l'obbligo di uniformarvisi, salvo il diritto di iscrivere riserva nel registro di contabilità in occasione della relativa sottoscrizione nei tempi e nei modi di cui all'articolo 66. **Resta ferma la previsione di rigetto delle contestazioni ai sensi dell'articolo 66, comma 9, lettera c).**
3. Se le contestazioni riguardano fatti o circostanze diversi dagli aspetti tecnici, la DL redige in contraddittorio con l'Appaltatore un processo verbale delle circostanze contestate o, in sua assenza, alla presenza di due testimoni. In quest'ultimo caso copia del verbale è comunicata all'Appaltatore per le sue osservazioni, da presentarsi alla DL nel termine di 8 (otto) giorni dal ricevimento. In mancanza di osservazioni nel termine, le risultanze del verbale si intendono definitivamente accettate.
4. L'Appaltatore, il suo rappresentante oppure i testimoni firmano il processo verbale, che è inviato al RUP con le eventuali osservazioni. Contestazioni e relativi ordini di servizio sono annotati nel Giornale dei lavori.
5. L'Appaltatore è sempre tenuto ad uniformarsi alle disposizioni della DL senza poter sospendere o ritardare il regolare sviluppo dei lavori, quale che sia la contestazione o la riserva che egli abbia iscritto ai sensi dell'articolo 66.
6. Tutti i termini indicati in giorni nel presente Capo, sono perentori, non differibili, a pena di decadenza dell'adempimento tardivo che pertanto costituisce adempimento inesistente.

Art. 65. Casi particolari di penali e deprezzamenti

1. Ferme restando le più gravi conseguenze previste dal presente CSA o dalle norme giuridiche applicabili, ivi compresi i rimedi, i ripristini e gli interventi sostitutivi d'ufficio a spese dell'Appaltatore, la richiesta di esecuzione forzata delle obbligazioni contrattuali o la risoluzione in danno dell'Appaltatore, nonché le sanzioni applicate da altri organismi o autorità in forza di leggi e di regolamenti, sono applicate le disposizioni che seguono.
2. La Stazione appaltante applica all'Appaltatore le seguenti sanzioni pecuniarie:
 - a) per ciascun inadempimento o violazione dell'obbligo di comunicazione tempestiva da parte dell'Appaltatore, nei casi previsti dal presente CSA, euro 500,00 (cinquecento//00);
 - b) per ciascun giorno di ritardo nella presentazione di documentazioni o informazioni concernenti l'esecuzione del contratto, rispetto alla richiesta, euro 500,00 (cinquecento//00);
 - c) per ciascun giorno di ritardo nella messa a disposizione di attrezzature o di personale necessarie o per le attività di indagine, verifica o sondaggi richiesti dal collaudatore o dal DL, rispetto alla richiesta, euro 1.000,00 (mille//00);
 - d) se l'inadempimento è ritenuto tollerabile dal DL e vi è posto rimedio entro 3 (tre) giorni lavorativi dal suo verificarsi o diverso termine prescritto dalla DL, la sanzione è applicata nella misura pari alla metà.
3. **Gli inadempimenti connessi all'Offerta tecnica, nei soli casi in cui non siano rimediabili diversamente, oppure la Stazione appaltante, in considerazione della tollerabilità dell'inadempimento non ritenga di ricorrere ai mezzi di cui al comma 1, ma di avvalersi anche nel corso dei lavori, delle previsioni dell'articolo 227, comma 3, del d.P.R. n. 207 del 2010, provvede al deprezzamento, su proposta del DL e sentito il collaudatore in caso d'opera, se nominato, o su proposta di quest'ultimo, come segue:**

- a) il deprezzamento, per ciascun inadempimento, è determinato sulla base del seguente criterio:
D: $IC \times PESO/100 \times PUNTI/100$ dove:
D: deprezzamento addebitato all'Appaltatore in valore assoluto (euro),
IC: Importo del contratto in valore assoluto (euro),
PESO: peso attribuito dalla Documentazione di gara all'elemento (o sub-peso attribuito al sub-elemento) oggetto di inadempimento,
PUNTI: punteggio ottenuto in graduatoria dall'aggiudicatario, in fase di offerta, in relazione all'elemento (o al sub-elemento) oggetto di inadempimento;
- b) se l'inadempimento è parziale e l'elemento o il sub-elemento dell'Offerta tecnica oggetto di inadempimento:
--- è misurabile in termini di quantità, il deprezzamento non è applicato alla quota proporzionale della quantità utilmente adempiuta o regolarmente eseguita;
--- è valutabile solo in termini di qualità tecnica o prestazionale, il deprezzamento è determinato mediante apprezzamento tecnico discrezionale in base ai principi di ragionevolezza e proporzionalità, al vantaggio indebitamente ottenuto dall'Appaltatore e all'utilità comunque conseguita dalla Stazione appaltante;
- c) se le condizioni di inadempimento parziale cui alla lettera b), sussistono contemporaneamente o si sovrappongono, relativamente allo stesso elemento o sub-elemento, il deprezzamento si applica una sola volta tenuto conto di ambedue le due fattispecie. Resta fermo che l'inadempimento è considerato parziale solo se non compromette in alcun modo le parti restanti dell'elemento o del sub-elemento dell'Offerta tecnica coinvolto, non configura una compromissione grave della serietà dell'Offerta tecnica e non comporta un pregiudizio alla funzionalità dell'oggetto del contratto;
- d) sono sempre fatti salvi i maggiori danni provocati dall'inadempimento.
4. Sempre che non ricorrano le cause di cui al comma 1, se l'inadempimento è misurabile con ragionevole approssimazione, in termini economici di quantità, qualità e prezzo, in luogo del criterio del deprezzamento di cui al comma 3, può avvenire come segue:
- a) per prestazioni, lavori, forniture o adempimenti omessi, un addebito pari al contenuto in termini di valore economico degli stessi;
- b) per prestazioni, lavori, forniture o adempimenti sostituiti da altri, un addebito pari alla differenza tra i contenuti in termini di valori economici dei primi rispetto ai secondi;
- c) i valori economici sono desunti, ove possibile, dal computo metrico estimativo a base di gara, dall'Offerta tecnica dell'Appaltatore, da analisi dei prezzi e, in via subordinata, da rilevazioni di mercato per elementi analoghi, in ogni caso senza applicazione di alcun ribasso.
5. In tutti i casi le sanzioni pecuniarie di cui al comma 2 e i deprezzamenti di cui ai commi 3 e 4, sono incrementati degli oneri che la Stazione appaltante sopporta per il proprio intervento sostitutivo o integrativo per rimediare o attenuare gli affetti degli inadempimenti.

Art. 66. Gestione delle riserve

1. Le domande e contestazioni dell'Appaltatore che consistano, o possano comportare, pretese di natura economica e conseguenti incrementi di spesa, devono essere esposte, a pena di decadenza, tramite formali riserve.
2. Le riserve sono iscritte, a pena di decadenza, sul primo atto dell'appalto idoneo a riceverle, successivo all'insorgenza del fatto che ha determinato il pregiudizio dell'Appaltatore. In particolare, le riserve sono iscritte:
 - a) sul verbale di consegna dei lavori, per contestazioni relative alla consegna di cui all'articolo 17 e rilevabili al momento della consegna stessa;

- b) sugli ordini di servizio, fermo restando l'obbligo dell'Appaltatore di uniformarsi ai predetti ordini e di darne esecuzione, per contestazioni inerenti ai contenuti del medesimo ordine;
 - c) sui verbali:
 - c.1) di sospensione dei lavori, da reiterare obbligatoriamente sul successivo verbale di ripresa dei lavori, per contestazioni relative alla sospensione;
 - c.2) di ripresa dei lavori, per contestazioni relative esclusivamente alla ripresa dei lavori, oppure per contestazioni relative alla sospensione nel solo caso questa sia illegittima sin dall'origine oppure non sia stato messo a disposizione dell'Appaltatore il relativo verbale di sospensione;
 - c.3) di ripresa dei lavori, per contestazioni relative alla mancata ripresa, a condizione che l'Appaltatore abbia preventivamente agito mediante diffida ai sensi dell'articolo 22, comma 3;
 - d) sul registro di contabilità, per contestazioni relative ai lavori contabilizzati o che si ritengono contabilizzati erroneamente, o per pretese di lavori non contabilizzati, in ogni caso inerenti alla sola fase esecutiva alla quale fa riferimento il singolo registro di contabilità.
3. Le riserve iscritte ai sensi delle lettere a), b) e c) devono essere espressamente confermate, a pena di decadenza, nel registro di contabilità immediatamente successivo alla loro iscrizione.
4. In ogni caso tutte le riserve già iscritte sui documenti sopra indicati e per le quali non sia intervenuta una soluzione ai sensi dell'articolo 67, devono essere espressamente confermate sul conto finale; in caso contrario le riserve si intendono abbandonate.
5. L'Appaltatore è tenuto a firmare i documenti indicati ai commi precedenti, con o senza riserve, nel giorno in cui gli vengono sottoposti. Nel caso in cui l'Appaltatore non lo faccia, è formalmente invitato a firmarli entro il termine perentorio dei successivi 15 (quindici) giorni naturali consecutivi. Entro tale termine, il documento firmato deve pervenire alla Stazione appaltante. Se l'Appaltatore persista nel rifiuto o nell'astensione ovvero sottoscriva tardivamente il documento, il DL e il RUP ne fanno menzione in calce al documento stesso: in tali ipotesi, i fatti registrati nel documento si intendono definitivamente accertati e l'Appaltatore decade dal diritto di far valere in qualunque termine e modo le riserve o le domande che ad essi si riferiscono.
6. All'atto della firma con riserva del registro di contabilità, le riserve devono contenere, a pena di inammissibilità, la precisa quantificazione delle somme che l'Appaltatore ritiene gli siano dovute. Se l'Appaltatore, al momento dell'iscrizione della riserva, per motivi oggettivi e che devono corredare la riserva stessa, non ha la possibilità di esporne contestualmente la quantificazione economica, deve provvedere ad esplicitare la riserva, indicando con precisione le somme di compenso cui crede di aver diritto e le ragioni di ciascuna domanda, a pena di inammissibilità, entro il termine perentorio dei successivi 15 (quindici) giorni naturali consecutivi
7. La quantificazione delle riserve è effettuata in via definitiva, senza possibilità di successive integrazioni o incrementi rispetto all'importo iscritto.
8. Se il fatto che ha determinato il pregiudizio è di natura continuativa, l'iscrizione della riserva deve avvenire, a pena di decadenza, sul registro di contabilità sottoposto alla firma dell'Appaltatore immediatamente successivo al primo verificarsi di tale fatto; la precisa quantificazione potrà essere tuttavia rinviata all'atto della firma del registro di contabilità immediatamente successivo al cessare del fatto pregiudizievole ovvero sul conto finale.
9. Le riserve e le contestazioni:
- a) formulate con modalità diverse oppure formulate tardivamente rispetto al momento entro il quale è prevista la loro iscrizione, sono inefficaci e non producono alcuna conseguenza giuridica;
 - b) iscritte, ma non quantificate alle condizioni o entro i termini di cui al comma 6, o non confermate espressamente sul conto finale, decadono irrimediabilmente e non sono più reiterabili;
 - c) concernenti aspetti dell'esecuzione che dipendono dall'Offerta tecnica dell'Appaltatore possono essere rigettate senza necessità di ulteriore motivazione.**

10. La DL espone nel registro di contabilità le proprie motivate deduzioni in ordine alle riserve iscritte ed esplicate. La DL e il collaudatore in corso d'opera, se nominato, devono comunicare tempestivamente al RUP il contenuto delle riserve e contestazioni iscritte sui documenti dell'appalto e fornire allo stesso RUP, con altrettanta tempestività, una relazione riservata avente per oggetto le valutazioni di merito, sotto i profili di fatto, di diritto e di contenuto economico, delle riserve e contestazioni avanzate dall'Appaltatore dopo la loro quantificazione ai sensi del comma 6.

Art. 67. Accordo bonario e transazione

1. Ai sensi dell'articolo 205 del Codice dei contratti, qualora, a seguito dell'iscrizione di riserve sui documenti contabili, l'importo economico dei lavori comporti variazioni rispetto all'importo contrattuale in misura tra il 5% (cinque per cento) ed il 15% (quindici per cento) di quest'ultimo, la DL ne dà comunicazione trasmettendo nel più breve tempo possibile una propria relazione riservata al RUP che deve valutare immediatamente l'ammissibilità delle riserve, la loro non manifesta infondatezza e la non imputabilità a maggiori lavori per i quali sia necessaria una variante in corso d'opera, il tutto anche ai fini dell'effettivo raggiungimento della predetta misura percentuale.
2. Ai sensi dell'articolo 205, comma 2, terzo periodo, il RUP rigetta tempestivamente le riserve che hanno per oggetto aspetti progettuali oggetto di verifica ai sensi dell'articolo 26 del Codice dei contratti. Ai sensi dell'articolo 205 comma 5 del Codice dei contratti, il RUP entro 90 (novanta) giorni dalla comunicazione della DL., acquisita la relazione riservata della stessa DL e, ove costituito, dell'organo di collaudo, formulare la proposta di accordo, procedendo ai sensi dell'articolo 205, comma 6, del Codice dei contratti.
3. Al di fuori dei casi in cui è previsto il procedimento di accordo bonario, le controversie derivanti dall'esecuzione del contratto possono essere risolte secondo quanto previsto dall'articolo 208 del Codice dei contratti.
4. Ai sensi dell'articolo 208, comma 1, del Codice dei contratti, anche al di fuori dei casi in cui è previsto il ricorso all'accordo bonario ai sensi dei commi precedenti, le controversie relative a diritti soggettivi derivanti dall'esecuzione dei contratti pubblici di lavori, servizi, forniture, possono essere risolte mediante atto di transazione, in forma scritta, nel rispetto del codice civile, solo ed esclusivamente nell'ipotesi in cui non risulti possibile esperire altri rimedi alternativi. Qualora l'importo differenziale della transazione ecceda la somma di euro 200.000 (duecentomila) è necessario acquisire il parere dell'avvocatura che difende la Stazione Appaltante o, in mancanza, del funzionario più elevato in grado competente per il contenzioso. Il dirigente competente, sentito il RUP, esamina la proposta di transazione formulata dal soggetto Appaltatore, ovvero può formulare una proposta di transazione al soggetto Appaltatore, previa audizione del medesimo così come da articolo 208 del Codice dei contratti.
5. La procedura di cui al comma 4 può essere esperita anche per controversie circa l'interpretazione del contratto o degli atti che ne fanno parte o da questo richiamati, anche quando tali interpretazioni non diano luogo direttamente a diverse valutazioni economiche.
6. Nelle more della risoluzione delle controversie l'Appaltatore non può comunque rallentare o sospendere i lavori, né rifiutarsi di eseguire gli ordini impartiti dalla Stazione appaltante.
7. Resta fermo quanto previsto dall'articolo 205, comma 2, del Codice dei Contratti.

Art. 68. Definizione delle controversie

1. Se non si conclude l'accordo bonario ai sensi dell'articolo 67 e l'Appaltatore conferma le riserve, è esclusa la competenza arbitrale e la definizione di tutte le controversie derivanti dall'esecuzione del contratto è devoluta al Tribunale competente per territorio in relazione alla sede della Stazione appaltante.
2. La decisione dell'Autorità giudiziaria sulla controversia dispone anche in ordine all'entità delle spese di giudizio e alla loro imputazione alle parti, in relazione agli importi accertati, al numero e alla complessità delle questioni.

3. È esclusa la competenza arbitrale.
4. La Stazione appaltante ha la facoltà in ogni momento di istituire, promuovere e ricorrere al collegio consultivo tecnico ai sensi dell'articolo 6 del decreto-legge n. 76 del 2020, convertito dalla legge n. 120 del 2020, al quale attribuire le competenze sugli adempimenti di cui agli articoli da 71 a 74, comprese le controversie relative alle sospensioni dei lavori.

Art. 69. Contratti collettivi e disposizioni sulla manodopera

1. L'Appaltatore, il subappaltatore e il cottimista, sono obbligati all'esatta osservanza di tutte le leggi, regolamenti e norme vigenti in materia, nonché eventualmente entrate in vigore nel corso dei lavori, e in particolare:
 - a) nell'esecuzione dei lavori che formano oggetto del presente appalto, si obbligano ad applicare integralmente nei confronti dei lavoratori dipendenti condizioni normative e retributive non inferiori a quelle risultanti dai contratti collettivi nazionali sottoscritti dalle rappresentanze sindacali comparativamente più rappresentative in vigore per il settore e la zona nella quale si eseguono le prestazioni e dagli accordi integrativi territoriali, ai sensi degli articoli 30, comma 4, e 105, comma 9, del Codice dei contratti;
 - b) i suddetti obblighi sono vincolanti anche qualora non sia aderente alle associazioni stipulanti o receda da esse e indipendentemente dalla natura industriale o artigiana, dalla struttura o dalle dimensioni dell'impresa stessa e da ogni altra sua qualificazione giuridica;
 - c) sono obbligati al regolare assolvimento degli obblighi contributivi in materia previdenziale, assistenziale, antinfortunistica e in ogni altro ambito tutelato dalle leggi speciali;
 - d) sono obbligati al rispetto di quanto disposto dalla legge n. 300 del 1970 (Statuto dei lavoratori), ed in particolare quanto previsto dall'articolo 36 della suddetta legge.
2. In caso di inottemperanza, da parte dell'Appaltatore o degli eventuali subappaltatori accertata dalla Stazione appaltante o a essa segnalata da un ente preposto, la Stazione appaltante si avvale di quanto previsto dall'articolo 30, commi 5 e 6, del Codice dei contratti.
3. In ogni caso, a garanzia degli obblighi sulla tutela dei lavoratori, la Stazione appaltante opera, ai sensi dell'articolo 30, comma 5, del Codice dei contratti una ritenuta dello 0,50% sull'importo netto progressivo delle prestazioni contabilizzate. In caso di crediti insufficienti allo scopo, ai sensi dell'articolo 103, comma 2, del Codice dei contratti, la Stazione appaltante può procedere all'escussione della garanzia definitiva.
4. In caso di ritardo regolarmente accertato nel pagamento delle retribuzioni dovute al personale dipendente dell'Appaltatore o degli altri soggetti indicati nel primo comma del presente articolo, impiegato nell'esecuzione del contratto, il Responsabile del procedimento invita per iscritto il soggetto inadempiente, e in ogni caso l'Appaltatore, a provvedervi entro i successivi 15 (quindici) giorni. Decorso infruttuosamente il predetto termine, e ove non sia stata contestata formalmente e motivatamente la fondatezza della richiesta entro il termine sopra assegnato, la Stazione appaltante paga, anche in corso d'opera, le retribuzioni arretrate direttamente ai lavoratori, detraendo il relativo importo dalle somme dovute all'Appaltatore in esecuzione del contratto ovvero dalle somme dovute al subappaltatore o al cottimista inadempiente nel caso in cui, ai sensi del successivo articolo 58 del presente CSA e dell'articolo 105, comma 13, del Codice dei contratti, sia previsto il pagamento diretto del subappaltatore o del cottimista (articolo 30, comma 6, del Codice dei contratti).
5. L'Appaltatore e gli altri soggetti indicati al comma 1 sono obbligati alla più stretta e tempestiva osservanza delle vigenti norme relative alle assicurazioni varie degli operai contro gli infortuni sul lavoro, la disoccupazione involontaria, l'invalidità e la vecchiaia, la tubercolosi e contro le malattie in genere, nell'intesa che l'obbligo stesso si intenda esteso a tutte le ulteriori disposizioni in materia che dovessero intervenire in corso d'appalto a carico dei datori di lavoro.
6. In ogni momento la DL e, per suo tramite, il RUP, possono richiedere all'Appaltatore e ai subappaltatori copia del libro unico del lavoro di cui all'articolo 39 della legge n. 133 del 2008, possono altresì richiedere

i documenti di riconoscimento al personale presente in cantiere e verificarne la effettiva iscrizione nel predetto libro unico del lavoro dell'Appaltatore o del subappaltatore autorizzato.

Art. 70. Tessera di riconoscimento

1. Ai sensi degli articoli 18, comma 1, lettera u), 20, comma 3 e 26, comma 8, del Decreto n. 81 del 2008, l'Appaltatore è obbligato a fornire a ciascun soggetto occupato in cantiere una apposita tessera di riconoscimento, impermeabile ed esposta in forma visibile, corredata di fotografia, contenente le generalità del lavoratore e l'indicazione del datore di lavoro. L'Appaltatore risponde dello stesso obbligo anche per il personale dei subappaltatori autorizzati, la tessera dei predetti lavoratori deve riportare gli estremi dell'autorizzazione al subappalto ai sensi dell'articolo 5, comma 1, secondo periodo, della legge n. 136 del 2010. I lavoratori sono tenuti ad esporre detta tessera di riconoscimento.
2. Agli stessi obblighi devono ottemperare anche i lavoratori autonomi che esercitano direttamente la propria attività nei cantieri e il personale presente occasionalmente in cantiere che non sia dipendente dell'Appaltatore o degli eventuali subappaltatori (soci, artigiani di ditte individuali senza dipendenti, professionisti, fornitori esterni e simili); tutti i predetti soggetti devono provvedere in proprio e, in tali casi, la tessera di riconoscimento deve riportare i dati identificativi del committente ai sensi dell'articolo 5, comma 1, secondo periodo, della legge n. 136 del 2010.
3. La violazione degli obblighi di cui ai commi 1 e 2 comporta l'applicazione, in capo al datore di lavoro, della sanzione amministrativa da euro 100 ad euro 500 per ciascun lavoratore. Il lavoratore munito della tessera di riconoscimento che non provvede ad esporla è punito con la sanzione amministrativa da euro 50 a euro 300. Nei confronti delle predette sanzioni non è ammessa la procedura di diffida di cui all'articolo 13 del decreto legislativo 23 aprile 2004, n. 124.

Art. 71. Documento Unico di Regolarità Contributiva (DURC)

1. La stipula del contratto, l'erogazione di qualunque pagamento a favore dell'Appaltatore, la stipula di eventuali atti di sottomissione o di appendici contrattuali, sono subordinate all'acquisizione del DURC.
2. Il DURC è acquisito d'ufficio dalla Stazione Appaltante. Qualora la Stazione appaltante per qualunque ragione non sia abilitata all'accertamento d'ufficio della regolarità del DURC oppure il servizio per qualunque motivo non sia accessibile per via telematica, il DURC è richiesto e presentato alla Stazione appaltante dall'Appaltatore e, tramite esso, dai subappaltatori, tempestivamente e con data non anteriore a 120 (centoventi) giorni dall'adempimento di cui al comma 1.
3. La Stazione appaltante, in caso di ottenimento del DURC che segnali un inadempimento contributivo relativo a uno o più soggetti impiegati nell'esecuzione del contratto, trattiene dal certificato di pagamento l'importo corrispondente all'inadempimento.
4. Ai sensi dell'articolo 30, comma 5, del Codice dei contratti, in caso di irregolarità del DURC dell'Appaltatore o del subappaltatore, in relazione a somme dovute all'INPS, all'INAIL o alla Cassa Edile, la Stazione Appaltante:
 - a) chiede tempestivamente ai predetti istituti e casse la quantificazione dell'ammontare delle somme che hanno determinato l'irregolarità, qualora tale ammontare non sia già noto; chiede altresì all'Appaltatore la regolarizzazione delle posizioni contributive non regolari nonché la documentazione che egli ritenga idonea a motivare la condizione di irregolarità del DURC;
 - b) verificatasi ogni altra condizione, provvede alla liquidazione del certificato di pagamento, trattenendo la somma corrispondente ai crediti vantati dagli istituti e dalla Cassa Edile come quantificati alla precedente lettera a);
 - c) corrisponde direttamente agli enti previdenziali e assicurativi, compresa, la Cassa edile, quanto dovuto per gli inadempimenti accertati mediante il DURC, in luogo dell'Appaltatore e dei subappaltatori;
 - d) provvede alla liquidazione delle rate di acconto e della rata di saldo di cui all'articolo 32 e all'articolo 33 del presente CSA limitatamente alla eventuale disponibilità residua.

5. Se la irregolarità del DURC dell'Appaltatore o dell'eventuale subappaltatore dipende esclusivamente da pendenze contributive relative a cantieri e contratti d'appalto diversi da quelli oggetto del presente CSA, l'Appaltatore che risulta regolare nei propri adempimenti con riferimento al cantiere e al contratto d'appalto oggetto del presente CSA, oppure se non può agire per regolarizzare la posizione delle imprese subappaltatrici con le quali sussiste una responsabilità solidale, può chiedere una specifica procedura di accertamento da parte del personale ispettivo degli Istituti e della Cassa Edile, al fine di ottenere un verbale in cui si attesti la regolarità degli adempimenti contributivi nei confronti del personale utilizzato in cantiere, come previsto dall'articolo 3, comma 20, della legge n. 335 del 1995. Detto verbale, se positivo, può essere utilizzato ai fini del rilascio di una certificazione di regolarità contributiva, riferita al solo cantiere e al contratto d'appalto oggetto del presente CSA, con il quale si può procedere alla liquidazione delle somme trattenute ai sensi del comma 3.

Art. 72. Risoluzione del contratto

1. Ai sensi dell'articolo 108, comma 1, del Codice dei contratti, e la Stazione appaltante ha facoltà di risolvere il contratto, nei seguenti casi:
- a) al verificarsi della necessità di modifiche o varianti qualificate come sostanziali dall'articolo 106, comma 4, del Codice dei contratti o eccedenti i limiti o in violazione delle condizioni di cui all'articolo 44;
 - b) all'accertamento della circostanza secondo la quale l'Appaltatore, al momento dell'aggiudicazione, ricadeva in una delle condizioni ostative all'aggiudicazione previste dall'articolo 80, comma 1, del Codice dei contratti, per la presenza di una misura penale definitiva di cui alla predetta norma.
2. Costituiscono altresì causa di risoluzione del contratto, e la Stazione appaltante ha facoltà di risolvere il contratto con provvedimento motivato, oltre ai casi di cui all'articolo 26, i seguenti casi:
- a) inadempimento alle disposizioni della DL riguardo ai tempi di esecuzione o quando risulti accertato il mancato rispetto delle ingiunzioni o diffide fattegli, nei termini imposti dagli stessi provvedimenti;
 - b) manifesta incapacità o inidoneità, anche solo legale, nell'esecuzione dei lavori;
 - c) inadempimento grave accertato alle norme di legge sulla prevenzione degli infortuni, la sicurezza sul lavoro e le assicurazioni obbligatorie del personale oppure alla normativa sulla sicurezza e la salute dei lavoratori di cui al Decreto n. 81 del 2008, oppure al PSC o al POS, come integranti il contratto, o delle ingiunzioni fattegli al riguardo dalla DL, dal RUP o dal CSE;
 - d) sospensione dei lavori o mancata ripresa degli stessi da parte dell'Appaltatore senza giustificato motivo;
 - e) rallentamento dei lavori, senza giustificato motivo, in misura tale da pregiudicare la realizzazione dei lavori nei termini previsti dal contratto;
 - f) subappalto abusivo, associazione in partecipazione, cessione anche parziale del contratto o violazione di norme sostanziali regolanti il subappalto;
 - g) non rispondenza dei beni forniti alle specifiche di contratto e allo scopo dell'opera;
 - h) azioni o omissioni finalizzate ad impedire l'accesso al cantiere al personale ispettivo del Ministero del lavoro e della previdenza sociale o degli organi regionali competenti in materia sanitaria e di prevenzione, oppure del personale ispettivo degli organismi paritetici, di cui all'articolo 51 del Decreto n. 81 del 2008;
 - i) applicazione di una delle misure di sospensione dell'attività irrogate ai sensi dell'articolo 14, comma 1, del Decreto n. 81 del 2008 ovvero l'azzeramento del punteggio per la ripetizione di violazioni in materia di salute e sicurezza sul lavoro ai sensi dell'articolo 27, comma 1-bis, del citato Decreto n. 81 del 2008;
 - l) ottenimento del DURC negativo per due volte consecutive; in tal caso il RUP, acquisita una relazione particolareggiata predisposta dalla DL, contesta gli addebiti e assegna un termine non inferiore a 15

(quindici) giorni per la presentazione delle controdeduzioni;

3. Il contratto è altresì risolto per il manifestarsi di errori o di omissioni del progetto esecutivo ai sensi dell'articolo 45. In tal caso la risoluzione del contratto comporta il pagamento dei lavori eseguiti, dei materiali utili e del 10% (dieci per cento) dei lavori non eseguiti, fino a quattro quinti dell'importo del contratto originario.
4. Ai sensi dell'articolo 108, comma 2, del Codice dei contratti costituiscono causa di risoluzione del contratto, di diritto e senza ulteriore motivazione:
 - a) la decadenza dell'attestazione SOA dell'Appaltatore per aver prodotto falsa documentazione o dichiarazioni mendaci;
 - b) il sopravvenire nei confronti dell'Appaltatore di un provvedimento definitivo che dispone l'applicazione di una o più misure di prevenzione di cui al decreto legislativo n. 159 del 2011 in materia antimafia e delle relative misure di prevenzione, oppure sopravvenga una sentenza di condanna passata in giudicato per i reati di cui all'articolo 80, comma 1, del Codice dei contratti;
 - c) la nullità assoluta, ai sensi dell'articolo 3, comma 8, primo periodo, della legge n. 136 del 2010, in caso di assenza, nel contratto, delle disposizioni in materia di tracciabilità dei pagamenti;
 - d) la perdita da parte dell'Appaltatore dei requisiti per l'esecuzione dei lavori, quali il fallimento o la irrogazione di misure sanzionatorie o cautelari che inibiscono la capacità di contrattare con la pubblica amministrazione, fatte salve le misure straordinarie di salvaguardia di cui all'articolo 110 del Codice dei contratti.
5. Nel caso l'Appaltatore sia un raggruppamento temporaneo di operatori economici, oppure un consorzio ordinario o un consorzio stabile, se una delle condizioni di cui agli articoli 84, comma 4, o 91, comma 7, del decreto legislativo n. 159 del 2011, ricorre per un'impresa mandante o comunque diversa dall'impresa capogruppo, le cause di divieto o di sospensione di cui all'articolo 67 del decreto legislativo n. 159 del 2011 non operano nei confronti delle altre imprese partecipanti se la predetta impresa è estromessa e sostituita entro trenta giorni dalla comunicazione delle informazioni del prefetto.

Art. 73. Adempimenti per la risoluzione ed esecuzione d'ufficio

1. Nei casi di risoluzione del contratto o di esecuzione di ufficio, la decisione assunta dalla Stazione appaltante è comunicata all'Appaltatore con almeno 10 (dieci) giorni di anticipo rispetto all'adozione del provvedimento di risoluzione, nella forma dell'ordine di servizio o della raccomandata con avviso di ricevimento, anche mediante posta elettronica certificata, con la contestuale indicazione della data alla quale ha luogo l'accertamento dello stato di consistenza dei lavori.
2. Alla data comunicata dalla Stazione appaltante si fa luogo, in contraddittorio fra la DL e l'Appaltatore o suo rappresentante oppure, in mancanza di questi, alla presenza di due testimoni, alla redazione dello stato di consistenza dei lavori, all'inventario dei materiali, delle attrezzature e dei mezzi d'opera esistenti in cantiere, nonché, nel caso di esecuzione d'ufficio, all'accertamento di quali di tali materiali, attrezzature e mezzi d'opera debbano essere mantenuti a disposizione della Stazione appaltante per l'eventuale riutilizzo e alla determinazione del relativo costo.
3. Nei casi di risoluzione del contratto e di esecuzione d'ufficio, come pure in caso di fallimento dell'Appaltatore, i rapporti economici con questo o con il curatore sono definiti, con salvezza di ogni diritto e ulteriore azione della Stazione appaltante, nel seguente modo:
 - a) affidando i lavori di completamento e di quelli da eseguire d'ufficio in danno, risultante dalla differenza tra l'ammontare complessivo lordo dei lavori in contratto nonché dei lavori di ripristino o riparazione, e l'ammontare lordo dei lavori utilmente eseguiti dall'Appaltatore inadempiente, all'impresa che seguiva in graduatoria in fase di aggiudicazione, alle condizioni del contratto originario oggetto di risoluzione, o in caso di indisponibilità di tale impresa, ponendo a base di una nuova gara gli stessi lavori;
 - b) ponendo a carico dell'Appaltatore inadempiente l'eventuale maggiore costo e gli eventuali maggiori

oneri sostenuti dalla Stazione appaltante, derivanti:

- dalla ripetizione della gara di appalto eventualmente andata deserta;
- dalla tardiva ultimazione dei lavori, delle nuove spese di gara e di pubblicità, delle maggiori spese tecniche di direzione, assistenza, contabilità e collaudo, dei maggiori interessi per il finanziamento;
- da ogni eventuale maggiore e diverso danno documentato, conseguente alla mancata tempestiva utilizzazione delle opere alla data prevista dal contratto originario.

4. Restano ferme le disposizioni di cui all'articolo 110 del Codice dei contratti e dell'articolo 186-bis del regio decreto n. 267 del 1942, in materia di eventuale prosecuzione del contratto nonché le disposizioni di cui all'articolo 32 del decreto-legge n. 90 del 2014, convertito dalla legge n. 114 del 2014, in materia di misure straordinarie di gestione di imprese nell'ambito della prevenzione della corruzione.

CAPO 11 - DISPOSIZIONI PER L'ULTIMAZIONE

Art. 74. Ultimazione dei lavori e gratuita manutenzione

1. In esito a formale comunicazione dell'Appaltatore che ritenga di aver ultimato tutte le opere oggetto dell'appalto in conformità al progetto e alle disposizioni impartite durante il corso dei lavori, la DL effettua i necessari accertamenti in contraddittorio con l'esecutore e rilascia, senza ritardo alcuno dalla formale comunicazione, il certificato attestante l'avvenuta ultimazione, in doppio esemplare, seguendo le stesse disposizioni previste dal verbale di consegna. In ogni caso, alla data di scadenza prevista dal contratto, la DL redige in contraddittorio con l'Appaltatore un verbale di constatazione sullo stato dei luoghi.
2. La DL, in sede di accertamento finalizzato al rilascio del certificato di ultimazione di cui al comma 1:
 - a) può emettere il certificato di ultimazione con riserva e prevedere, sullo stesso, l'assegnazione di un termine perentorio, non superiore a 30 (trenta) giorni, per il completamento di lavorazioni di piccola entità, accertate dalla stessa DL come del tutto marginali e non incidenti sull'uso e sulla funzionalità dei lavori. Il mancato rispetto del termine comporta l'inefficacia e la decadenza del certificato di ultimazione e la necessità di redazione di nuovo certificato che accerti l'avvenuto completamente di quanto richiesto;
 - b) senza pregiudizio di successivi accertamenti, deve rilevare e verbalizzare eventuali vizi e difformità ostativi al rilascio del certificato di ultimazione, nemmeno con riserva, che l'Appaltatore è tenuto a eliminare e rimediare a sue spese nel termine fissato e con le modalità prescritte dalla DL. In caso di ritardo nel ripristino, si applica la penale per i ritardi prevista dall'articolo 23, in proporzione all'importo della parte di lavori che direttamente e indirettamente traggono pregiudizio dal mancato ripristino e comunque all'importo non inferiore a quello dei lavori di ripristino, rifacimento o completamento, fatto salvo il risarcimento del maggior danno subito dalla Stazione appaltante, anche motivato dalla mancata o tardiva disponibilità del bene.
3. Per tutto il periodo intercorrente fra l'emissione del certificato di ultimazione di cui al comma 1 e l'emissione del certificato di cui all'articolo 75, salvo le maggiori responsabilità sancite dall'articolo 1669 codice civile, l'Appaltatore:
 - a) deve garantire le opere e le forniture eseguite, obbligandosi a sostituire i materiali che, ancorché accettati, si rivelassero non rispondenti alle prescrizioni contrattuali e a riparare tutti i guasti e le degradazioni che dovessero verificarsi anche in conseguenza dell'uso, purché corretto, delle opere. Tali sostituzioni e riparazioni, di qualsiasi entità, necessarie nel periodo di gratuita manutenzione, sono a totale carico dell'Appaltatore a meno che non si tratti di danni dovuti a forza maggiore, debitamente riconosciuti dalla DL o imputabili all'uso delle opere da parte della Stazione appaltante. In tale periodo la manutenzione deve essere eseguita nel modo più tempestivo ed in ogni caso, nei termini prescritti dalla DL.;
 - b) è obbligato alla gratuita manutenzione e alla custodia delle opere.
4. La comunicazione di cui al comma 1 deve essere corredata, a cura dell'Appaltatore, dagli elaborati di cui all'articolo 80, comma 1, debitamente sottoscritti, recante di tutti i disegni architettonici, strutturali e degli impianti tecnologici eseguiti aggiornati con tutte le modifiche di dettaglio apportate in cantiere, corredati da apposite istruzioni, relative soprattutto ai controlli periodici necessari per assicurare l'efficienza degli impianti medesimi e l'aggiornamento del piano di manutenzione.
5. Non può ritenersi verificata l'ultimazione dei lavori se l'Appaltatore non ha consegnato alla DL le certificazioni e i collaudi tecnici specifici richiesti dalla normativa; in tal caso la DL non può redigere il certificato di ultimazione e, qualora redatto, questo non è efficace e non decorrono i termini di cui all'articolo 75, comma 1, né i termini per il pagamento della rata di saldo di cui all'articolo 33. Trova applicazione il comma 4. La predetta riserva riguarda i seguenti manufatti e impianti:
 - a) linee fognarie;

b) condotte approvvigionamento acqua potabile.

6. Entro 15 (quindici) giorni dall'ultimazione di cui al comma 1 l'Appaltatore deve provvedere alla pulizia totale degli spazi realizzati, al loro sgombero da ogni attrezzatura, mezzo, materiale di risulta, macerie, residui di lavorazione, in modo che quanto realizzato possa essere utilizzato senza ulteriori interventi. Lo stesso termine e gli stessi obblighi ricorrono anche per quanto riguarda eventuali riparazioni, completamenti o rimedi intervenuti in corso di collaudo.
7. In caso di inadempimento dell'Appaltatore alle obbligazioni di cui al comma 2, lettera b), oppure ai commi da 3 a 6, la Stazione appaltante può provvedere d'ufficio con le modalità di cui all'articolo 73, in quanto compatibili.

Art. 75. Termini per il collaudo

1. Il certificato di collaudo è emesso entro il termine perentorio di 6 (sei) mesi dall'emissione del certificato di ultimazione dei lavori, salvo il maggiore tempo attribuibile all'Appaltatore per l'esecuzione delle riparazioni e delle lavorazioni ordinate in sede di collaudo. La Stazione appaltante si riserva di nominare il Collaudatore anche all'inizio dei lavori, o in corso d'opera; in tal caso i verbali redatti dal collaudatore in corso d'opera sono allegati al certificato di collaudo.
2. Il certificato di cui al comma 1 ha carattere provvisorio e assume carattere definitivo trascorsi 2 (due) anni dalla data dell'emissione. Decorso tale termine, il certificato si intende tacitamente approvato anche se l'atto formale di approvazione non sia intervenuto entro i successivi 2 (due) mesi.
3. Fino all'approvazione del certificato di cui al comma 1, la Stazione appaltante può eseguire un nuovo accertamento della regolare esecuzione e al rilascio di un nuovo certificato ai sensi del presente articolo.
4. Durante l'esecuzione dei lavori la Stazione appaltante può effettuare operazioni di accertamento tecnico ed economico volte a verificare la piena rispondenza delle caratteristiche dei lavori in corso di realizzazione a quanto richiesto negli elaborati progettuali, nel presente CSA o nel contratto.
5. L'Appaltatore è obbligato a prestare adeguata assistenza, mediante la messa a disposizione dei mezzi e del personale necessario, alle operazioni di accertamento di cui al presente articolo.
6. Il Collaudo comprende anche l'esame delle riserve dell'esecutore, sulle quali non sia già intervenuta una risoluzione definitiva in via amministrativa ai sensi degli articoli 67 e 68, se iscritte nel registro di contabilità e nel conto finale nei termini e nei modi stabiliti dal presente CSA. A tal fine il RUP trasmette all'organo di collaudo le relazioni riservate, propria e del DL, e il Collaudatore, con apposita relazione riservata, espone il proprio parere sulle riserve e domande dell'Appaltatore.
7. L'Appaltatore ha l'onere di formulare e giustificare le eventuali riserve sul certificato di collaudo nelle forme e nei modi previsti nel presente CSA. In questo caso le riserve possono avere riguardo unicamente alle operazioni relative al collaudo finale. Il Collaudatore riferisce al RUP sulle singole richieste fatte dall'esecutore al certificato di collaudo, formulando le proprie considerazioni.
8. La Stazione appaltante effettua la revisione contabile degli atti e delibera, entro 60 (sessanta) giorni dalla data di ricevimento degli atti di collaudo, sull'ammissibilità del certificato di collaudo, sulle domande dell'Appaltatore e sui risultati degli avvisi ai creditori. Le determinazioni della Stazione appaltante sono notificate all'Appaltatore.
9. Per quanto non previsto dal presente articolo trovano applicazione gli articoli da 215 a 234 del Regolamento generale e restano impregiudicati gli obblighi, le condizioni e gli adempimenti relativi al collaudo statico di cui all'articolo 67 del d.P.R. n. 380 del 2001 e all'articolo 216, comma 8, del citato Regolamento generale.

Art. 76. Presa in consegna dei lavori ultimati

1. La presa di possesso da parte della Stazione appaltante avviene nel termine perentorio fissato dalla stessa per mezzo della DL o del RUP, in presenza dell'Appaltatore o di due testimoni in caso di sua assenza, dopo

l'emissione del certificato di cui all'articolo 75.

2. Ai sensi dell'articolo 230 del Regolamento generale, la Stazione appaltante si riserva di prendere in consegna parzialmente o totalmente le opere realizzate anche subito dopo l'ultimazione dei lavori, nelle more della conclusione degli adempimenti di cui all'articolo 75, con apposito verbale immediatamente dopo l'accertamento sommario di cui all'articolo 74, comma 2, o nel diverso termine assegnato dalla DL.
3. Nel caso di cui al comma 2, la Stazione appaltante deve comunicare tale consegna anticipata all'Appaltatore per iscritto, lo stesso Appaltatore non può opporvisi per alcun motivo, né può reclamare compensi di sorta. Fermo restando l'obbligo di manutenzione a carico dell'Appaltatore, l'obbligo di custodia non sussiste se dopo l'ultimazione l'opera è presa in consegna anticipata dalla Stazione appaltante, utilizzata e messa in esercizio.
4. Nello stesso caso l'Appaltatore può chiedere che sia redatto apposito verbale circa lo stato delle opere, onde essere garantito dai possibili danni che potrebbero essere arrecati alle opere stesse.
5. Prima del rilascio del certificato di ultimazione di cui all'articolo 74 e in ogni caso prima dell'emissione del certificato di cui all'articolo 75, l'Appaltatore è obbligato a consegnare, in luogo indicato dalla DL, un certo quantitativo di materiale usato, per le finalità di eventuali successivi ricambi omogenei, come precisato da parte della stessa DL con ordine di servizio e che viene liquidato in base al solo costo del materiale.

CAPO 12 – ALTRI ONERI E OBBLIGHI A CARICO DELL'APPALTATORE

Art. 77. Disposizioni generali sugli oneri e obblighi a carico dell'Appaltatore

1. Oltre agli oneri di cui al Capitolato generale e al Regolamento generale e al presente CSA, nonché a quanto previsto dal PSC e dai POS, sono a carico dell'Appaltatore gli oneri e gli obblighi di cui al presente Capo.
2. Il corrispettivo per gli obblighi, oneri e responsabilità di cui al presente Capo è conglobato nel prezzo dei lavori e nell'ammontare dell'appalto. La mancata ottemperanza dell'Appaltatore è considerata grave inadempimento. Se l'Appaltatore non adempie a tutti questi obblighi, la Stazione Appaltante è in diritto, previo avviso dato per iscritto e restando questo senza effetto, entro il termine fissato nella notifica, di provvedere direttamente alla spesa necessaria, disponendo il dovuto pagamento a carico dell'Appaltatore. In caso di rifiuto o di ritardo di tali pagamenti da parte dell'Appaltatore, essi saranno riscossi d'ufficio e la Stazione Appaltante trattiene la somma sul primo pagamento successivo utile e, se questo è incapiente, recuperando la stessa somma con i metodi previsti dall'ordinamento giuridico, compresa la garanzia di cui all'articolo 41.
3. Sono a cura e carico dell'Appaltatore le obbligazioni che seguono, così individuate a titolo esemplificativo e non esaustivo:
 - a) l'esecuzione di un'opera campione delle singole categorie di lavoro ogni volta che questo sia previsto specificatamente dal presente CSA o richiesto dalla DL, per ottenere il relativo nullaosta alla realizzazione delle opere simili; nonché la fornitura dei modelli e campioni, con dettagli costruttivi e schede tecniche relative alla posa in opera, di tutti i materiali o lavorazioni previsti nel progetto alla DL, prima della posa in opera di qualsiasi materiale o l'esecuzione di una qualsiasi tipologia di lavoro. Il mancato adempimento pregiudica l'accettazione da parte della DL di materiali eventualmente già forniti in cantiere o posati in opera; in particolare ogni arrivo in cantiere di campioni o modelli da esaminare deve essere puntualmente segnalato alla DL, che non è tenuta a notare spontaneamente la presenza o meno di tali campionature; della campionatura dei materiali;
 - b) l'esecuzione, presso gli Istituti autorizzati, di tutte le prove che verranno ordinate dalla DL, sui materiali e manufatti impiegati o da impiegarsi nella costruzione, compresa la confezione dei campioni e l'esecuzione di prove di carico che siano ordinate dalla stessa DL su tutte le opere relative alle strutture, nonché prove di tenuta per le tubazioni;
 - c) la realizzazione il mantenimento, entro gli spazi del cantiere, di spazi idonei ad uso ufficio del personale della DL, arredati, illuminati, con collegamento Internet e con un minimo di arredo necessario a svolgere le funzioni dell'ufficio della DL;
 - d) la predisposizione del personale e degli strumenti necessari per tracciamenti, rilievi, misurazioni, prove e controlli dei lavori tenendo a disposizione della DL i disegni e le tavole per gli opportuni raffronti e controlli;
 - e) il ricevimento, lo scarico e il trasporto nei luoghi di deposito o nei punti di impiego secondo le disposizioni della DL, comunque all'interno del cantiere, dei materiali e dei manufatti esclusi dal presente appalto e approvvigionati o eseguiti da altre ditte per conto della Stazione appaltante e per i quali competono a termini di contratto all'Appaltatore le assistenze alla posa in opera; i danni che per cause dipendenti dall'Appaltatore fossero apportati ai materiali e manufatti suddetti devono essere ripristinati a carico dello stesso Appaltatore;
 - f) la concessione, su richiesta della DL, a qualunque altra impresa alla quale siano affidati lavori non compresi nel presente appalto, l'uso parziale o totale dei ponteggi di servizio, delle impalcature, delle costruzioni provvisorie e degli apparecchi di sollevamento per tutto il tempo necessario all'esecuzione dei lavori che la Stazione appaltante intende eseguire direttamente oppure a mezzo di altre ditte dalle quali, come dalla Stazione appaltante, l'Appaltatore non può pretendere compensi di sorta, tranne che

per l'impiego di personale addetto ad impianti di sollevamento; il tutto compatibilmente con le esigenze e le misure di sicurezza, l'acquisizione di relativi POS se dovuti;

g) la dimostrazione dei pesi, a richiesta della DL, presso le stazioni di pesatura pubbliche o private.

Art. 78. Disposizioni specifiche sugli oneri e obblighi a carico dell'Appaltatore

1. Sono inoltre a totale ed esclusivo carico dell'Appaltatore le spese relative agli oneri ed obblighi di seguito indicati:

a) su richiesta della DL, la messa a disposizione il personale operaio e tecnico ed i mezzi necessari per permettere alla DL stessa di procedere alle misurazioni ed alla redazione di tutti gli atti contabili di sua competenza, compresi elaborati grafici di corredo;

b) le eventuali ulteriori indagini geologiche, geotecniche e materiche, ulteriori rispetto alle previsioni di progetto; nel caso in cui l'Appaltatore o la DL ritengano necessario integrare tali indagini, anche mediante prove di carico o simili, è onere dell'Appaltatore eseguire le ulteriori indagini e prove;

c) la trasmissione alla DL e al CSE della dichiarazione di installazione conforme alla normativa vigente con riferimento ai dispositivi anticaduta;

d) le spese, i contributi, i diritti, i lavori, le forniture e le prestazioni occorrenti per gli allacciamenti provvisori di acqua, energia elettrica, gas e fognatura, necessari per il funzionamento del cantiere e per l'esecuzione dei lavori, nonché le spese per le utenze e i consumi dipendenti dai predetti servizi; l'Appaltatore si obbliga a concedere, con il solo rimborso delle spese vive, l'uso dei predetti servizi alle altre ditte che eseguono forniture o lavori per conto della Stazione appaltante, sempre nel rispetto delle esigenze e delle misure di sicurezza;

e) la realizzazione, in applicazione della normativa vigente, deve tutti i lavori e apprestamenti occorrenti per la protezione contro le scariche atmosferiche delle masse metalliche che fanno parte dell'appalto e dei mezzi e attrezzature utilizzate per l'esecuzione dell'appalto comprese le parti metalliche relative ad opere provvisionali;

f) ottemperare alle prescrizioni previste dal d.p.c.m. del 1° marzo 1991 e successive modifiche e integrazioni in materia di esposizione ai rumori;

g) installare idonei dispositivi e attrezzature per l'abbattimento della produzione delle polveri durante tutte le fasi lavorative, in particolare nelle aree di transito degli automezzi.

h) il mantenimento, fino all'emissione del certificato di cui all'articolo 75 della continuità degli scoli delle acque e del transito sugli spazi, pubblici e privati, adiacenti le opere da eseguire;

i) per quanto riguarda le strutture prefabbricate che dovranno corrispondere ai tipi di progetto ed alle prescrizioni del CSA e dell'Elenco Prezzi, è cura dell'Appaltatore fornire alla DL per la sua accettazione, tutta la documentazione tecnica richiesta dalla normativa vigente, compresi i calcoli di stabilità firmati dall'ingegnere calcolatore e controfirmati dall'ingegnere di fiducia dell'Appaltatore;

l) la pulizia del cantiere e delle vie di transito e di accesso allo stesso, compresa la pulizia, prima dell'uscita dal cantiere, dei mezzi di trasporto e delle macchine operatrici con l'accurato lavaggio delle ruote o dei cingoli, nonché la tempestiva pulizia e il lavaggio giornaliero delle aree pubbliche in qualsiasi modo sporcate durante l'esecuzione dei lavori, compreso la pulizia delle caditoie stradali.

2. E' fatto divieto all'Appaltatore di concedere la pubblicazione o la riproduzione di notizie, fotografie e disegni delle opere oggetto dell'appalto, senza esplicita autorizzazione scritta della Stazione appaltante;

Art. 79. Ulteriori obblighi a carico dell'Appaltatore

1. L'Appaltatore è obbligato:

a) ad intervenire alle misure, le quali possono comunque essere eseguite alla presenza di due testimoni qualora egli seppure invitato non si presenti;

b) a firmare i libretti delle misure, i brogliacci e gli eventuali disegni integrativi, sottopostogli dalla DL,

subito dopo la firma di quest'ultimo;

- c) a consegnare alla DL, con tempestività, le fatture relative alle lavorazioni e somministrazioni previste dal presente CSA e ordinate dalla DL che per la loro natura si giustificano mediante fattura;
 - d) a consegnare alla DL le note relative alle giornate di operai, di noli e di mezzi d'opera, nonché le altre provviste somministrate, per gli eventuali lavori previsti e ordinati in economia nonché a firmare le relative liste settimanali sottopostegli dalla DL.
 - e) la riproduzione di grafici, disegni ed allegati vari relativi alle opere di esecuzione ed alla contabilizzazione dei lavori;
 - f) su richiesta della DL, mettere a disposizione il personale operaio e tecnico ed i mezzi necessari per permettere alla DL stessa di procedere alle misurazioni ed alla redazione di tutti gli atti contabili di sua competenza, compresi elaborati grafici di corredo.
2. Sono a cura e spese dell'Appaltatore tutti gli adempimenti, le misure e gli apprestamenti necessari per il recepimento di tutte le prescrizioni degli Enti e delle Autorità di vigilanza e, in ogni caso:
- a) la stima delle emissioni di polveri con l'individuazione dei ricettori eventualmente interessati al fine di indicare in maniera più precisa le opere di mitigazione da adottare e la loro esplicitazione di dettaglio. Si ricorda che le emissioni in atmosfera devono essere preventivamente autorizzate;
 - b) l'installazione di idonei dispositivi e delle attrezzature per l'abbattimento della produzione delle polveri durante tutte le fasi lavorative, in particolare nelle aree di transito degli automezzi;
 - c) l'individuazione dei ricettori sottoposti ad impatto acustico derivante dalle varie lavorazioni del cantiere e lungo la viabilità di accesso allo stesso e alle aree di lavoro, con la stima dei livelli di esposizione ed individuazione di dettaglio delle opere di mitigazione necessarie;
 - d) una descrizione dettagliata della rete di raccolta e trattamento dei reflui di lavorazione comprensiva dei criteri di dimensionamento e dei sistemi di abbattimento adottati in relazione alle caratteristiche qualitative e quantitative degli inquinanti comprendendo tra essi anche l'alcalinità delle acque di lavaggio delle attrezzature di cantiere;
 - e) le comunicazioni, ove dovute, agli Enti e alle Autorità di vigilanza in materia ambientale.
3. Sono a cura e spese dell'Appaltatore tutti gli adempimenti, le misure e gli apprestamenti necessari per l'idonea protezione dei materiali impiegati e messi in opera a prevenzione di danni di qualsiasi natura e causa, nonché la rimozione di dette protezioni a richiesta della DL; nel caso di sospensione dei lavori deve essere adottato ogni provvedimento necessario ad evitare deterioramenti di qualsiasi genere e per qualsiasi causa alle opere eseguite, restando a carico dell'Appaltatore l'obbligo di risarcimento degli eventuali danni conseguenti al mancato o insufficiente rispetto della presente norma.
4. L'Appaltatore è obbligato verificare la presenza di tutti i servizi interferenti con la realizzazione dell'opera, aggiornare la planimetria delle interferenze (o redigerla nel caso non faccia parte degli elaborati progettuali consegnati), verificare l'esatto posizionamento dell'interferenza, verificare l'assenza di ulteriori interferenze, redigere i progetti di spostamento quando necessario. Sono a carico e a cura dell'Appaltatore:
- a) l'eventuale aggiornamento del progetto appaltato per adeguarlo alle necessità del progetto di spostamento dei servizi interferenti, previa accordo con gli enti proprietari, concessionari o gestori delle interferenze su tempi e modalità della messa in opera degli spostamenti e della contestuale realizzazione dell'opera in progetto;
 - b) le riparazioni per eventuali danneggiamenti a cavi, tubazioni e servizi interferenti in genere che l'Appaltatore dovesse causare durante i lavori.
5. E' a carico della Stazione appaltante l'onere economico per gli spostamenti di cui al comma 4, come risulta dai preventivi degli enti proprietari, concessionari o gestori.

Art. 80. Obblighi particolari a carico dell'Appaltatore

1. L'Appaltatore deve fornire alla Stazione appaltante, prima dell'emissione del certificato di ultimazione di

cui all'articolo 74, gli elaborati «as built» relativi alle opere eseguite, redatti sulla base del progetto esecutivo originario aggiornato alle eventuali varianti e modifiche approvate dalla Stazione appaltante e dalle variazioni minori legittimamente ordinate dalla DL e assentite dal RUP. Tali elaborati devono essere forniti in un esemplare cartaceo e un esemplare su supporto informatico mediante programma di elaborazione grafica, leggibile, non protetto e in un formato facilmente riproducibile ed editabile del tipo DWG o DXF. Tali elaborati devono riprodurre i disegni architettonici, strutturali e gli impianti tecnologici eseguiti aggiornati con tutte le modifiche di dettaglio apportate in cantiere, corredati da apposite istruzioni, relative soprattutto ai controlli periodici necessari per assicurare l'efficienza degli impianti medesimi. Gli stessi elaborati, sottoscritti dall'Appaltatore, devono essere condivisi dalla DL che li sottoscrive a sua volta.

2. Ai sensi dell'articolo 4 della Legge n. 136 del 2010 la proprietà degli automezzi adibiti al trasporto dei materiali per l'attività del cantiere deve essere facilmente individuabile; a tale scopo la bolla di consegna del materiale deve indicare il numero di targa dell'automezzo e le generalità del proprietario nonché, se diverso, del locatario, del comodatario, dell'usufruttuario o del soggetto che ne abbia comunque la stabile disponibilità.
3. L'Appaltatore è tenuto a richiedere, prima della realizzazione dei lavori, presso tutti i soggetti diversi dalla Stazione appaltante, compresi i privati e i gestori di servizi a rete e altri eventuali soggetti coinvolti o competenti in relazione ai lavori in esecuzione, interessati direttamente o indirettamente ai lavori, tutti gli atti di assenso non ancora acquisiti o non ancora disponibili, e a seguire tutte le disposizioni emanate dai suddetti per quanto di competenza, in relazione all'esecuzione delle opere e alla conduzione del cantiere, con esclusione dei permessi e degli altri atti di assenso aventi natura definitiva e afferenti il lavoro pubblico in quanto tale, già acquisiti e resi disponibili dalla Stazione appaltante. In particolare, a svolgere e concludere:
 - a) le pratiche presso Amministrazioni ed Enti per permessi, licenze, concessioni, autorizzazioni e di presidio, occupazione temporanee di suoli pubblici o privati, interruzioni provvisorie di servizi, attraversamenti, cautele, trasporti speciali nonché le spese ad essa relative per atti, indennità, canoni, cauzioni, la conservazione ed il ripristino dei percorsi di mobilità, dei passaggi e dei servizi pubblici o privati, che siano interrotti per la esecuzione dei lavori, provvedendosi a proprie spese con opportune opere. In difetto rimane ed esclusivo carico dell'Appaltatore ogni eventuale multa o contravvenzione e risarcimento di eventuali danni e ad adempiere a quanto richiesto dagli enti ed autorità competenti;
 - b) l'espletamento delle stesse pratiche, comprese elaborazioni grafiche, relazioni, copie e quant'altro necessario, presso gli Enti proprietari dei servizi sopraddetti per eventuali loro spostamenti, rimozioni o interruzioni. Nessun compenso o indennizzo spetta all'Appaltatore nel caso che si rendesse necessaria una limitazione del cantiere, una sospensione parziale o totale od un ritardo nell'avanzamento dei lavori per l'esecuzione delle opere appaltate in presenza dei servizi suddetti o per le attese necessarie al loro spostamento. Sono invece a carico della Stazione appaltante gli oneri relativi agli spostamenti definitivi dei cavi o condotte che si rendessero necessari.
4. L'Appaltatore deve produrre alla DL un'adeguata documentazione fotografica relativa alle lavorazioni di particolare complessità, oppure non più ispezionabili o non più verificabili dopo la loro esecuzione oppure a semplice richiesta della DL. La documentazione fotografica, a colori e in formati riproducibili agevolmente, reca in modo automatico e non modificabile la data e l'ora nelle quali sono state fatte le relative riprese.

CAPO 13 - NORME FINALI

Art. 81. Proprietà dei materiali di scavo e di demolizione

1. I materiali provenienti dalle escavazioni e dalle demolizioni sono di proprietà della Stazione appaltante, ad eccezione di quelli risultanti da rifacimenti o rimedi ad esecuzioni non accettate dalla DL e non utili alla Stazione appaltante.
2. In attuazione dell'articolo 36 del capitolato generale d'appalto i materiali provenienti dalle escavazioni devono essere trasportati e regolarmente accatastati in sito, a cura e spese dell'Appaltatore, intendendosi quest'ultimo compensato degli oneri di trasporto e di accatastamento con i corrispettivi contrattuali previsti per gli scavi.
3. Al rinvenimento di oggetti di valore, beni o frammenti o ogni altro elemento diverso dai materiali di scavo e di demolizione, o per i beni provenienti da demolizione ma aventi valore scientifico, storico, artistico, archeologico o simili, si applica l'articolo 35 del capitolato generale d'appalto, fermo restando quanto previsto dall'articolo 91, comma 2, del decreto legislativo 22 gennaio 2004, n. 42.
4. E' fatta salva la possibilità, se ammessa, di riutilizzare i materiali di cui ai commi 1, 2 e 3, ai fini di cui all'articolo 82 previo parere favorevole della DL.

Art. 82. Destinazione dei materiali recuperati o riciclati e dei rifiuti.

1. L'Appaltatore deve sempre rispettare le disposizioni che disciplinano il materiale di risulta e i rifiuti e, in particolare, gli articoli da 181 a 198 e agli articoli 214, 215, 216 e 216-bis del decreto legislativo n. 152 del 2006, nonché i provvedimenti ministeriali, regionali e provinciali di attuazione.
2. I rifiuti prodotti nel cantiere, provenienti dalle attività di cui all'articolo 81, o comunque di risulta o derivanti dai processi di lavorazione nel medesimo cantiere:
 - a) sono prioritariamente avviati ad un loro reimpiego nel rispetto delle normative vigenti;
 - b) ove ciò non sia possibile o non sia previsto, sono trasportati e conferiti a discariche autorizzate o a siti di deposito, anche temporaneo, purché dotati di regolare autorizzazione ai sensi del decreto legislativo n. 152 del 2006 e relativi provvedimenti ministeriali, regionali e provinciali di attuazione.
3. Il trasporto dal cantiere ai luoghi di conferimento di cui al comma 2, lettera b), devono essere svolti dall'Appaltatore se in possesso dei requisiti individuati nel seguito, o affidati ad imprese di trasporto in possesso dei medesimi requisiti, costituiti in primo luogo dall'iscrizione all'Albo Nazionale dei Gestori Ambientali, di cui all'articolo 212 del citato decreto legislativo e al decreto del Ministero dell'ambiente e della tutela del territorio e del mare (ora Ministero della transizione ecologica) 3 marzo 2014, n. 120: nella categoria 4 se si tratta di rifiuti non pericolosi;
4. I materiali di cui al comma 2, lettera a), ai sensi delle disposizioni regionali in materia di recupero e riciclo dei materiali e, in assenza di queste, dell'articolo 2, comma 1, lettera d), del decreto del Ministero dell'ambiente e della tutela del territorio e del mare (ora Ministero della transizione ecologica) 8 maggio 2003, n. 203, in attuazione dell'articolo 196, comma 1, lettera p), del decreto legislativo n. 152 del 2006, così come i rifiuti derivanti dal post-consumo, nei limiti in peso imposti dalle tecnologie impiegate per la produzione del materiale medesimo, possono essere impiegati esclusivamente per la realizzazione di manufatti e la fornitura di beni di cui al comma 5, purché compatibili con i parametri, le composizioni e le caratteristiche prestazionali stabiliti dalla norma. Per l'impiego di tali materiali, l'Appaltatore deve richiedere autorizzazione alla DL ai sensi dell'articolo 11 del presente CSA, fermo restando che la sostituzione del materiale da cava, previsto e compensato con i prezzi di contratto, con materiale riciclato deve comportare la redazione di un nuovo prezzo, ai sensi dell'articolo 48, che deve tener conto della diminuzione del prezzo per la mancata indennità di cava.
5. I manufatti e i beni di cui al comma 4 sono i seguenti: sottofondi stradali, ferroviari, aeroportuali e di

piazzali civili e industriali;

6. L'Appaltatore è obbligato a richiedere le debite iscrizioni al Repertorio del Riciclaggio per i materiali riciclati e i manufatti e beni ottenuti con materiale riciclato, con le relative indicazioni, codici CER, quantità, perizia giurata e ogni altra informazione richiesta dalle vigenti disposizioni.
7. L'Appaltatore, in coerenza con le previsioni di progetto e con le istruzioni della DL, in relazione ai materiali di scarto e risulta, deve provvedere nella misura massima possibile:
 - a) al riutilizzo, ovvero a qualsiasi operazione attraverso la quale prodotti o componenti che non sono rifiuti sono reimpiegati per la stessa finalità per la quale erano stati concepiti;
 - b) al recupero tale da permettere ai rifiuti di svolgere un ruolo utile, sostituendo altri materiali che sarebbero stati altrimenti utilizzati per assolvere una particolare funzione o di prepararli ad assolvere tale funzione, all'interno dell'impianto o nell'economia in generale (si veda l'allegato C della Parte IV del decreto legislativo n. 152 del 2006);
 - c) al riciclaggio, ovvero a qualsiasi operazione di recupero attraverso cui i rifiuti sono trattati per ottenere prodotti, materiali o sostanze da utilizzare per la loro funzione originaria o per altri fini, incluso il trattamento di materiale organico ma non il recupero di energia né il ritrattamento per ottenere materiali da utilizzare quali combustibili o in operazioni di riempimento.

Art. 83. Terre e rocce da scavo

1. Sono a carico e a cura dell'Appaltatore tutti gli adempimenti imposti dalla normativa ambientale, compreso l'obbligo della tenuta del registro di carico e scarico dei rifiuti, indipendentemente dal numero dei dipendenti e dalla tipologia dei rifiuti prodotti.
2. E' altresì a carico e a cura dell'Appaltatore il trattamento delle terre e rocce da scavo (TRS) e la relativa movimentazione, ivi compresi i casi in cui terre e rocce da scavo:
 - a) siano considerate rifiuti speciali ai sensi dell'articolo 184, comma 3, lettera b), oppure sottoprodotti ai sensi dell'articolo 184-bis, comma 1, del decreto legislativo n. 152 del 2006;
 - b) siano sottratte al regime di trattamento dei rifiuti nel rispetto di quanto previsto dall'articolo 185 dello stesso decreto legislativo n. 152 del 2006, fermo restando quanto previsto dal comma 4 del medesimo articolo.
3. Sono infine a carico e cura dell'Appaltatore gli adempimenti imposti dal d.P.R. 13 giugno 2017, n. 120 nonché quelli che dovessero essere imposti da norme sopravvenute, comprese le linee guida di cui alla delibera SNAPA (Sistema nazionale per la protezione dell'ambiente) n. 54 del 9 maggio 2019 «Linea guida sull'applicazione della disciplina per l'utilizzo delle terre e rocce da scavo».
4. In particolare, per quanto riguarda la gestione delle terre prodotte dal cantiere, l'Appaltatore:
 - a) deve redigere il "Piano di utilizzo delle terre e rocce da scavo", predisposto ai sensi degli articoli 184-bis, 185 e 186 del decreto legislativo n. 152 del 2006, sottoposto all'autorizzazione da parte dell'autorità competente e adeguato alle eventuali prescrizioni imposte dalla stessa;
 - b) redigere l'apposito piano di utilizzo dei materiali di scavo come definito dall'articolo 2, lettera f), del d.P.R. n. 120 del 2017; a tale scopo assume gli obblighi, gli oneri e la figura giuridica di proponente, esecutore e produttore, come definiti all'articolo 2 del predetto d.P.R.
 - esplicitare i criteri e le modalità che si intendono seguire per la verifica della contaminazione dei materiali di scavo in particolar modo di tutti quelli di cui si sospetti la contaminazione;
 - individuare le cave di prestito e non, da cui saranno reperiti i materiali necessari alla realizzazione delle opere.

Art. 84. Conformità agli standard sociali

1. L'Appaltatore deve sottoscrivere, prima della stipula del contratto, la «Dichiarazione di conformità a standard sociali minimi», in conformità all'Allegato I al decreto del Ministro dell'ambiente 6 giugno 2012

(in G.U. n. 159 del 10 luglio 2012), che, allegato al presente CSA sotto la **lettera «C»** costituisce parte integrante e sostanziale del contratto d'appalto. La sottoscrizione può essere omessa se l'Appaltatore è in possesso della Certificazione sistema di Gestione Etica e Responsabilità Sociale SA8000.

2. I materiali, le pose e i lavori oggetto dell'appalto devono essere prodotti, forniti, posati ed eseguiti in conformità con gli standard sociali minimi in materia di diritti umani e di condizioni di lavoro lungo la catena di fornitura definiti dalle leggi nazionali dei Paesi ove si svolgono le fasi della catena, e in ogni caso in conformità con le Convenzioni fondamentali stabilite dall'Organizzazione Internazionale del Lavoro e dall'Assemblea Generale delle Nazioni Unite.
3. Al fine di consentire il monitoraggio, da parte della Stazione appaltante, della conformità ai predetti standard, gli standard, l'Appaltatore è tenuto a:
 - a) informare fornitori e sub-fornitori coinvolti nella catena di fornitura dei beni oggetto del presente appalto, che la Stazione appaltante ha richiesto la conformità agli standard sopra citati nelle condizioni d'esecuzione dell'appalto;
 - b) fornire, su richiesta della Stazione appaltante ed entro il termine stabilito nella stessa richiesta, le informazioni e la documentazione relativa alla gestione delle attività riguardanti la conformità agli standard e i riferimenti dei fornitori e sub-fornitori coinvolti nella catena di fornitura;
 - c) accettare e far accettare dai propri fornitori e sub-fornitori, eventuali verifiche ispettive relative alla conformità agli standard, condotte dalla Stazione appaltante o da soggetti indicati e specificatamente incaricati allo scopo da parte della stessa Stazione appaltante;
 - d) intraprendere, o a far intraprendere dai fornitori e sub-fornitori coinvolti nella catena di fornitura, eventuali ed adeguate azioni correttive, comprese eventuali rinegoziazioni contrattuali, entro i termini stabiliti dalla Stazione appaltante, nel caso che emerga, dalle informazioni in possesso della stessa Stazione appaltante, una violazione contrattuale inerente la non conformità agli standard sociali minimi lungo la catena di fornitura;
 - e) dimostrare, tramite appropriata documentazione fornita alla Stazione appaltante, che le clausole sono rispettate, e a documentare l'esito delle eventuali azioni correttive effettuate.
4. Per le finalità di monitoraggio di cui al comma 2 la Stazione appaltante può chiedere all'Appaltatore la compilazione dei questionari in conformità al modello di cui all'Allegato III al decreto del Ministro dell'ambiente 6 giugno 2012.
5. La violazione delle clausole in materia di conformità agli standard sociali di cui ai commi 1 e 2, comporta l'applicazione della penale nella misura di cui all'articolo 65, comma 2 con riferimento a ciascuna singola violazione accertata in luogo del riferimento ad ogni giorno di ritardo.

Art. 85. Cartello di cantiere e custodia del cantiere

1. L'Appaltatore deve predisporre ed esporre in sito numero 1 (uno) esemplare del cartello indicatore, con le dimensioni di almeno cm. 100 di base e 200 di altezza, recanti le descrizioni di cui alla Circolare del Ministero dei lavori pubblici (oggi Ministero delle infrastrutture e della mobilità sostenibile) del 1° giugno 1990, n. 1729/UL, secondo lo schema indicativo allegato al presente CSA sotto la **lettera «D»** curandone i necessari aggiornamenti periodici. Tanto i cartelli che le armature di sostegno devono essere eseguiti con materiali di adeguata resistenza meccanica e agli agenti atmosferici e di decoroso aspetto e mantenuti in ottimo stato fino al collaudo dei lavori. Il cartello di cantiere deve essere aggiornato ogni volta:
 - a) che intervengono installatori di impianti e subappaltatori e ogni volta che tali operatori siano sostituiti o modificati;
 - b) che sia concessa una proroga, una sospensione o un differimento dei termini di esecuzione.
2. E' a carico e a cura dell'Appaltatore la custodia, la guardiania e la tutela del cantiere, di tutti i manufatti e dei materiali in esso esistenti, anche se di proprietà della Stazione appaltante e ciò anche durante periodi

di sospensione dei lavori e fino alla presa in consegna dell'opera da parte della Stazione appaltante.

Art. 86. Eventuale sopravvenuta inefficacia del contratto

1. Qualora il contratto sia dichiarato inefficace in seguito ad annullamento dell'aggiudicazione definitiva per gravi violazioni, trova applicazione l'articolo 121 dell'allegato 1 al decreto legislativo n. 104 del 2010 (Codice del processo amministrativo), come richiamato dall'articolo 110, comma 1, del Codice dei contratti.
2. Qualora il contratto sia dichiarato inefficace in seguito ad annullamento dell'aggiudicazione definitiva per motivi diversi dalle gravi violazioni di cui al comma 1, trova applicazione l'articolo 122 dell'allegato 1 al decreto legislativo n. 104 del 2010.
3. Trovano in ogni caso applicazione, ove compatibili e in seguito a provvedimento giurisdizionale, gli articoli 123 e 124 dell'allegato 1 al decreto legislativo n. 104 del 2010.

Art. 87. Tracciabilità dei pagamenti

1. Ai sensi dell'articolo 3, commi 1 e 8, della Legge n. 136 del 2010, gli operatori economici titolari dell'Appalto, nonché i subappaltatori, devono comunicare alla Stazione Appaltante gli estremi indicativi dei conti correnti dedicati, anche se in via esclusiva, accessi presso banche o presso Poste Italiane S.p.A., entro 7 (sette) giorni dalla stipula del contratto oppure entro 7 (sette) giorni dalla loro accensione se successiva, comunicando altresì negli stessi termini le generalità e il codice fiscale delle persone delegate ad operare sui predetti conti. L'obbligo di comunicare è esteso anche alle modificazioni delle indicazioni fornite in precedenza. In assenza delle predette comunicazioni la Stazione Appaltante sospende i pagamenti e non decorrono i termini legali per l'applicazione degli interessi di cui all'articolo 35.
2. Tutti i movimenti finanziari relativi all'intervento:
 - a) per pagamenti a favore dell'Appaltatore, dei subappaltatori, dei sub-contraenti, dei sub-fornitori o comunque dei soggetti che eseguono lavori, forniscono beni o prestano servizi in relazione all'intervento, devono avvenire mediante bonifico bancario o postale, ovvero altro mezzo che sia ammesso dall'ordinamento giuridico in quanto idoneo ai fini della tracciabilità;
 - b) i pagamenti di cui alla precedente lettera a) devono avvenire in ogni caso utilizzando i conti correnti dedicati di cui al comma 1;
 - c) i pagamenti destinati a dipendenti, consulenti, fornitori di beni e servizi rientranti tra le spese generali nonché quelli destinati all'acquisto di immobilizzazioni tecniche devono essere eseguiti tramite i conti correnti dedicati di cui al comma 1, per il totale dovuto, anche se non riferibile in via esclusiva alla realizzazione dell'intervento.
3. I pagamenti in favore di enti previdenziali, assicurativi e istituzionali, nonché quelli in favore di gestori e fornitori di pubblici servizi, ovvero quelli riguardanti i tributi, possono essere eseguiti anche con strumenti diversi da quelli ammessi dal comma 2, lettera a), fermo restando l'obbligo di documentazione di spesa. Per le spese giornaliere, di importo inferiore o uguale a 1.500 euro possono essere utilizzati sistemi diversi da quelli ammessi dal comma 2, lettera a), fermi restando il divieto di impiego del contante e l'obbligo di documentazione della spesa.
4. Ogni pagamento effettuato ai sensi del comma 2, lettera a), deve riportare, in relazione a ciascuna transazione, il CIG e il CUP di cui all'articolo 1, comma 6.
5. Fatte salve le sanzioni amministrative pecuniarie di cui all'articolo 6 della legge n. 136 del 2010:
 - a) la violazione delle prescrizioni di cui al comma 2, lettera a), costituisce causa di risoluzione del contratto ai sensi dell'articolo 3, comma 9-bis, della citata legge n. 136 del 2010;
 - b) la violazione delle prescrizioni di cui al comma 2, lettere b) e c), o ai commi 3 e 4, qualora reiterata per più di una volta, costituisce causa di risoluzione del contratto ai sensi dell'articolo 72 comma 4, del presente CSA.

6. I soggetti di cui al comma 1 che hanno notizia dell'inadempimento della propria controparte agli obblighi di tracciabilità finanziaria di cui ai commi da 1 a 3, procedono all'immediata risoluzione del rapporto contrattuale, informandone contestualmente la Stazione appaltante e la prefettura-ufficio territoriale del Governo territorialmente competente.
7. Le clausole di cui al presente articolo devono essere obbligatoriamente riportate nei contratti sottoscritti con i subappaltatori e i subcontraenti della filiera delle imprese a qualsiasi titolo interessate all'intervento ai sensi del comma 2, lettera a); in assenza di tali clausole i predetti contratti sono nulli senza necessità di declaratoria.

Art. 88. Disciplina antimafia

1. Ai sensi del decreto legislativo n. 159 del 2011, per l'Appaltatore non devono sussistere gli impedimenti all'assunzione del rapporto contrattuale previsti dagli articoli 6 e 67 del citato decreto legislativo, in materia antimafia; a tale fine devono essere assolti gli adempimenti di cui al comma 2. In caso di raggruppamento temporaneo o di consorzio ordinario, tali adempimenti devono essere assolti da tutti gli operatori economici raggruppati e consorziati; in caso di consorzio stabile, di consorzio di cooperative o di imprese artigiane, devono essere assolti dal consorzio e dalle consorziate indicate per l'esecuzione.
2. Prima della stipula del contratto deve essere effettuata la pertinente verifica antimafia, ai sensi dell'articolo 3, commi 2, 3 e 4, del decreto-legge 16 luglio 2020, n. 76, convertito dalla legge 11 settembre 2020, n. 120, mediante il rilascio della informativa liberatoria provvisoria conseguente alla consultazione della Banca dati nazionale unica della documentazione antimafia ed alle risultanze delle banche dati di cui alla lettera b), anche quando l'accertamento è eseguito per un soggetto che risulti non censito, a condizione che non emergano nei confronti dei soggetti sottoposti alle verifiche antimafia le situazioni di cui agli articoli 67 e 84, comma 4, lettere a), b) e c), del decreto legislativo n. 159 del 2011. Si precisa che:
 - a) l'informativa liberatoria provvisoria consente di stipulare, approvare o autorizzare i contratti e subcontratti, sotto condizione risolutiva, ferme restando le ulteriori verifiche ai fini del rilascio della documentazione antimafia da completarsi entro 60 (sessanta) giorni;
 - b) ai fini di cui al presente comma, si procede mediante la consultazione della banca dati nazionale unica della documentazione antimafia nonché tramite l'immediata acquisizione degli esiti delle interrogazioni di tutte le ulteriori banche dati disponibili;
 - c) nei casi di cui al presente comma, qualora la documentazione successivamente pervenuta accerti la sussistenza di una delle cause interdittive ai sensi del decreto legislativo n. 159 del 2011, i soggetti di cui all'articolo 83, commi 1 e 2, del medesimo decreto legislativo recedono dai contratti, fatti salvi il pagamento del valore delle opere già eseguite e il rimborso delle spese sostenute per l'esecuzione del rimanente, nei limiti delle utilità conseguite fermo restando quanto previsto dall'articolo 94, commi 3 e 4, del decreto legislativo n. 159 del 2011, e dall'articolo 32, comma 10, del decreto-legge 24 giugno 2014, n. 90, convertito, con modificazioni, dalla legge 11 agosto 2014, n. 114.
3. In luogo della documentazione di cui al comma 2, è ritenuta sufficiente, se ammessa in forza di specifiche disposizioni dell'ordinamento giuridico, una delle seguenti condizioni:
 - a) l'idonea iscrizione nella white list tenuta dalla competente prefettura (Ufficio Territoriale di Governo) nella sezione pertinente, ai sensi dell'articolo 1, comma 52, della legge n. 190 del 2012;
 - b) idonea iscrizione nell'anagrafe antimafia degli esecutori istituita dall'articolo 30 del decreto-legge n. 189 del 2016, convertito dalla legge n. 229 del 2016, ai sensi dell'articolo 83-bis, comma 2, del decreto legislativo n. 159 del 2011.

Art. 89. Patti e protocolli di integrità e legalità e doveri comportamentali

1. L'Appaltatore, ai sensi dell'articolo 1, comma 17, della legge n. 190 del 2012, con la partecipazione alla gara, si è impegnato ad accettare e a rispettare i seguenti patti, protocollo o accordi, anche multilaterali ai quali la Stazione appaltante ha formulato la propria adesione, che l'Appaltatore medesimo ha dichiarato

di conoscere integralmente e che costituiscono parte integrante del successivo contratto d'appalto anche se non materialmente allegata: Codice di comportamento approvato con delibera di Giunta comunale n. 25 del 31.01.2017.

La predetta documentazione costituisce parte integrante del successivo contratto d'appalto anche se non materialmente allegata e che l'Appaltatore dichiara di conoscere integralmente.

2. L'Appaltatore, con la partecipazione alla gara, si è impegnato altresì, nel caso di affidamento di incarichi di collaborazione a qualsiasi titolo, a rispettare e far rispettare, per quanto di competenza:
 - a) i divieti imposti dall'articolo 53, comma 16-ter, del decreto legislativo n. 165 del 2001 e dall'articolo 21 del decreto legislativo n. 39 del 2013;
 - b) il codice di comportamento approvato con d.P.R. 16 aprile 2013, n. 62, per quanto di propria competenza, in applicazione dell'articolo 2, comma 3 dello stesso d.P.R.
3. L'Appaltatore, con la presentazione dell'offerta e la successiva sottoscrizione del contratto, si è impegnato e si impegna, al rispetto delle seguenti prescrizioni:
 - a) a rispettare rigorosamente le disposizioni in materia di collocamento, igiene e sicurezza sul lavoro;
 - b) a dare comunicazione tempestiva alla Stazione appaltante e alla Prefettura - Ufficio territoriale del governo, di tentativi di corruzione, concussione, traffico di influenze, frode nelle pubbliche forniture, che si siano, in qualsiasi modo, manifestati nel corso del contratto e dei quali sia venuto o sia tenuto alla conoscenza;
 - c) ad accettare che la Stazione appaltante possa avvalersi della clausola risolutiva espressa, ai sensi dell'articolo 1456 del codice civile, ogni qualvolta nei confronti dell'Appaltatore o di uno dei soggetti ad esso riconducibile previsti dall'articolo 80, comma 3, del Codice dei contratti, sia stata disposta misura cautelare o sia intervenuto rinvio a giudizio per taluno dei delitti di cui all'articolo 80, comma 1, lettera a), lettera b) e lettera e), del Codice dei contratti.
4. Fatto salvo quanto previsto dal comma 6, ogni violazione delle disposizioni o degli obblighi previsti dagli atti di cui al comma 1, è sanzionata con le penali eventualmente previste dagli stessi atti; in assenza di previsione è applicata una sanzione pecuniaria nella misura minima di euro 500,00 (cinquecento) e massima dell'uno per 1000 dell'importo del contratto, a seconda della gravità dell'inadempimento.
5. Il mancato rispetto di obbligazioni prescritte dagli atti di cui ai commi precedenti, possono comportare la risoluzione del contratto in danno dell'Appaltatore, ogni volta che tale conseguenza sia prevista dai medesimi atti.
6. L'Appaltatore si impegna a dare comunicazione tempestiva alla Stazione appaltante e alla Prefettura - Ufficio territoriale del governo, di tentativi di concussione che si siano, in qualsiasi modo, manifestati nei confronti dell'imprenditore, degli organi sociali o dei dirigenti di impresa. Il predetto adempimento ha natura essenziale ai fini della esecuzione del contratto e il relativo inadempimento darà luogo alla risoluzione espressa del contratto stesso, ai sensi dell'articolo 1456 del codice civile, ogni qualvolta nei confronti di pubblici amministratori che abbiano esercitato funzioni relative alla stipula ed esecuzione del contratto, sia stata disposta misura cautelare o sia intervenuto rinvio a giudizio per il delitto previsto dall'articolo 317 del codice penale.
7. La Stazione appaltante si avvale della clausola risolutiva espressa, di cui all'articolo 1456 del codice civile, ogni qualvolta nei confronti dell'Appaltatore o dei componenti la sua compagine sociale o dei dirigenti dello stesso, sia stata disposta misura cautelare o sia intervenuto rinvio a giudizio per taluno dei delitti di cui agli articoli 317, 318, 319, 319-bis, 319-ter, 319-quater, 320, 322, 322-bis, 346-bis, 353 e 353-bis del codice penale.

Art. 90. Spese contrattuali, imposte, tasse

1. Ai sensi dell'articolo 16-bis del R.D. n. 2440 del 1023 e dell'articolo 62 del R.D. n. 827 del 1924, sono a carico dell'Appaltatore senza diritto di rivalsa, salvo il caso di cui all'articolo 32, comma 8, terzo periodo,

del Codice dei contratti:

- a) le spese contrattuali;
 - b) le tasse e gli altri oneri per l'ottenimento di tutte le licenze tecniche occorrenti per l'esecuzione dei lavori e la messa in funzione degli impianti;
 - c) le tasse e gli altri oneri dovuti ad enti territoriali (occupazione temporanea di suolo pubblico, passi carrabili, permessi di scarico, canoni di conferimento a discarica ecc.) direttamente o indirettamente connessi alla gestione del cantiere e all'esecuzione dei lavori;
 - d) le spese, le imposte, i diritti di segreteria e le tasse relativi al perfezionamento e alla registrazione del contratto.
2. Sono altresì a carico dell'Appaltatore tutte le spese di bollo per gli atti occorrenti per la gestione del lavoro, dalla consegna alla data di emissione del certificato di collaudo o del certificato di regolare esecuzione.
 3. Qualora, per atti aggiuntivi o risultanze contabili finali determinanti aggiornamenti o conguagli delle somme per spese contrattuali, imposte e tasse di cui ai commi 1 e 2, le maggiori somme sono comunque a carico dell'Appaltatore e trova applicazione l'articolo 8 del Capitolato generale.
 4. A carico dell'Appaltatore restano inoltre le imposte e gli altri oneri, che, direttamente o indirettamente gravano sui lavori e sulle forniture oggetto dell'appalto.
 5. Il presente contratto è soggetto all'imposta sul valore aggiunto (I.V.A.), come regolata dalla legge.

Allegato «B»: VERBALE DI CANTIERABILITA'

(articolo 15, comma 2)

Verbale di cantierabilità e attestazione del permanere delle condizioni antecedenti la consegna dei lavori di	
CUP: _____	CIG: _____

L'anno duemila _____ il giorno _____ del mese di _____ (__/__/20__), i seguenti soggetti,

- a) _____, responsabile del procedimento della Stazione appaltante;
- b) _____, direttore lavori ex art. 101, comma 3, del d.lgs. n. 50 del 2016;
- c) _____, in rappresentanza dell'Appaltatore _____ del quale dichiara di avere i poteri necessari per l'assunzione delle responsabilità contrattuali;

ognuno per quanto di propria competenza, visto l'articolo 4 del d.m. n. 49 del 2018

attestano e danno atto

1) che i lavori individuati in epigrafe sono debitamente autorizzati sotto i profili edilizio urbanistico, paesaggistico e storico-architettonico, a messo dei seguenti provvedimenti:

- permesso di costruire/DIA/SCIA/CILA agli atti del Comune di _____ prot. n. ____ del _____;
- deliberazione della Giunta comunale n. ____ in data _____;
- autorizzazione della Soprintendenza B.A.C.T. n. ____ del _____;

2) di aver proceduto alle verifiche del progetto, in relazione al terreno, al tracciamento e a quant'altro occorre per l'esecuzione dei lavori, per accertare la corrispondenza del progetto dei lavori sopraindicati alle attuali condizioni di fatto, e di conseguenza di aver accertato:

- l'accessibilità di aree e immobili interessati dai lavori secondo le indicazioni risultanti dal progetto;
- l'assenza di impedimenti sopravvenuti agli accertamenti effettuati prima dell'approvazione del progetto;
- la conseguente realizzabilità del progetto anche in relazione al terreno, al tracciamento, al sottosuolo e a quanto altro occorre per l'esecuzione dei lavori.

concordemente danno atto

del permanere delle condizioni che consentono l'immediata esecuzione dei lavori.

Letto, confermato e sottoscritto.

_____, li _____

Il responsabile unico del procedimento

Il Direttore dei lavori

Per l'impresa appaltatrice

Allegato «C»: DICHIARAZIONE DI CONFORMITA' A STANDARD SOCIALI MINIMI
di cui all'Allegato I al decreto del Ministro dell'ambiente 6 giugno 2012
(articolo 84, comma 1)

Dichiarazione di conformità a standard sociali minimi

Il sottoscritto

in qualità di rappresentante legale dell'impresa i.....

dichiara:

che i beni oggetto del presente appalto sono prodotti in conformità con gli standard sociali minimi in materia di diritti umani e di condizioni di lavoro lungo la catena di fornitura (da ora in poi "standard") definiti da:

- *le otto Convenzioni fondamentali dell'Organizzazione Internazionale del Lavoro (OIL, International Labour Organization – ILO), ossia, le Convenzioni n. 29, 87, 98, 100, 105, 111 e 182;*
- *la Convenzione ILO n. 155 sulla salute e sicurezza nei luoghi di lavoro;*
- *la Convenzione ILO n. 131 sulla definizione di salario minimo;*
- *la Convenzione ILO n. 1 sulla durata del lavoro (industria);*
- *la Convenzione ILO n. 102 sulla sicurezza sociale (norma minima);*
- *la "Dichiarazione Universale dei Diritti Umani" Approvata dall'Assemblea Generale delle Nazioni Unite il 10 dicembre 1948;*
- *art. n. 32 della "Convenzione sui Diritti del Fanciullo" Approvata dall'Assemblea Generale delle Nazioni Unite il 20 novembre 1989, ratificata in Italia con Legge del 27 maggio 1991, n. 176 "Ratifica ed esecuzione della Convenzione sui Diritti del Fanciullo", fatta a New York il 20 novembre 1989;*
- *la legislazione nazionale, vigente nei Paesi ove si svolgono le fasi della catena di fornitura, riguardanti la salute e la sicurezza nei luoghi di lavoro, nonché la legislazione relativa al lavoro, inclusa quella relativa al salario, all'orario di lavoro e alla sicurezza sociale (previdenza e assistenza).*

Quando le leggi nazionali e gli standard sopra richiamati fanno riferimento alla stessa materia, sarà garantita la conformità allo standard più elevato.

Convenzioni fondamentali dell'ILO:

Lavoro minorile (art. 32 della Convenzione ONU sui Diritti del Fanciullo; Convenzione ILO sull'età minima n. 138; Convenzione ILO sulle forme peggiori di lavoro minorile n. 182)

- *I bambini hanno il diritto di essere protetti contro lo sfruttamento economico nel lavoro e contro l'esecuzione di lavori che possono compromettere le loro opportunità di sviluppo ed educazione.*
- *L'età minima di assunzione all'impiego o al lavoro deve essere in ogni caso non inferiore ai 15 anni.*
- *I minori di 18 anni non possono assumere alcun tipo di impiego o lavoro che possa comprometterne la salute, la sicurezza o la moralità.*
- *Nei casi di pratica di lavoro minorile, opportuni rimedi devono essere adottati rapidamente. Contemporaneamente, deve essere messo in atto un sistema che consenta ai bambini di perseguire il loro percorso scolastico fino al termine della scuola dell'obbligo.*

Lavoro forzato/schiavitù (Convenzione ILO sul lavoro forzato n. 29 e Convenzione ILO sull'abolizione del lavoro forzato n. 105)

- *E' proibito qualunque tipo di lavoro forzato, ottenuto sotto minaccia di una punizione e non offerto dalla persona spontaneamente.*
- *Ai lavoratori non può essere richiesto, ad esempio, di pagare un deposito o di cedere i propri documenti di identità al datore di lavoro. I lavoratori devono inoltre essere liberi di cessare il proprio rapporto di lavoro con ragionevole preavviso.*

Discriminazione (Convenzione ILO sull'uguaglianza di retribuzione n° 100 e Convenzione ILO sulla discriminazione (impiego e professione) n. 111)

- *Nessuna forma di discriminazione in materia di impiego e professione è consentita sulla base della razza, del colore, della discendenza nazionale, del sesso, della religione, dell'opinione politica, dell'origine sociale, dell'età, della disabilità, dello stato di salute, dell'orientamento sessuale e dell'appartenenza sindacale.*

Libertà sindacale e diritto di negoziazione collettiva (Convenzione ILO sulla libertà sindacale e la protezione del diritto sindacale n. 87 e Convenzione ILO sul diritto di organizzazione e di negoziazione collettiva n. 98)

- *I lavoratori hanno il diritto, senza alcuna distinzione e senza autorizzazione preventiva, di costituire delle organizzazioni di loro scelta, nonché di divenirne membri e di ricorrere alla negoziazione collettiva.*

Firma,

Data:.....

Timbro

Allegato «D»: CARTELLO DI CANTIERE (articolo 85)

Ente appaltante: _____		
Ufficio competente: _____		
ASSESSORATO A _____		UFFICIO TECNICO
Dipartimento/Settore/Unità operativa _____		
LAVORI DI		
Progetto approvato con _____ del _____ n. _____ del _____		
Progetto esecutivo:		
DL:		
Progetto esecutivo opere in c.a.	DL opere in c.a.	
Progettista dell'impianto _____	_____	
Progettista dell'impianto _____	_____	
Responsabile dei lavori:	_____	
Coordinatore per la progettazione:	_____	
Coordinatore per l'esecuzione:	_____	
Durata stimata in uomini x giorni: _____	Notifica preliminare in data: _____	
Responsabile unico del procedimento: _____		
IMPORTO DEL PROGETTO: euro _____		
IMPORTO LAVORI A BASE D'ASTA: euro _____		
COSTI DI SICUREZZA DA PSC: euro _____		
IMPORTO DEL CONTRATTO: euro _____		
<i>Gara in data _____, offerta di ribasso del _____ %</i>		
Impresa esecutrice: _____		
con sede _____		
Qualificata per i lavori delle O _____, classifica _____; O _____, classifica _____		
categorie SOA: O _____, classifica _____; O _____, classifica _____		
direttore tecnico del cantiere: _____		
<i>subappaltatori:</i>	<i>per i lavori di</i>	<i>Importo lavori subappaltati</i>
	<i>categoria</i>	<i>descrizione</i>
		<i>euro</i>
<i>Intervento finanziato con fondi propri (oppure)</i>		
Intervento finanziato con mutuo della Cassa depositi e prestiti con i fondi del risparmio postale		
inizio dei lavori _____ con fine lavori prevista per il _____		
prorogato il _____ con fine lavori prevista per il _____		
<i>Ulteriori informazioni sull'opera possono essere assunte presso l'ufficio _____</i>		
telefono: _____ fax: _____ http://www. _____ .it E-mail: _____ @ _____		