



# **UNIONE DEI COMUNI VALLI DEL RENO, LAVINO E SAMOGGIA**

Comuni di Casalecchio di Reno, Monte San Pietro, Sasso Marconi, Valsamoggia e Zola Predosa  
**SERVIZIO TECNICO, VALORIZZAZIONE DEL TERRITORIO E AREE MONTANE**

## **INTERVENTO DI MANUTENZIONE IDRAULICA E A FORMAZIONI RIPARIALI NEL RIO DELLA CAVANELLA E NEL RIO DELLE PRATERIE, IN COMUNE DI VALSAMOGGIA (BO) – SCHEDA N. 1**

### **PROGETTO ESECUTIVO**

#### **PROGETTAZIONE:**

CONSORZIO DELLA BONIFICA RENANA

geol. Alessandro Roda \_\_\_\_\_

#### **RESPONSABILE UNICO DEL PROCEDIMENTO:**

geom. Sandro Bedonni \_\_\_\_\_

#### **OGGETTO ELABORATO**

- SCHEDA DI PROGETTO PER SINGOLO INTERVENTO DI MANUTENZIONE FORESTALE DA ESEGUIRE IN ATTUAZIONE DELLA D.G. N. 933/2012
- PLANIMETRIA C.T.R. (TAV. 1: SOVRAPPOSIZIONE CARTOGRAFIA TEMATICA FORNITA DA ATERSIR - INTERVENTO)
- PLANIMETRIA C.T.R. - CATASTALE (TAV. 2-3-4: INTERVENTO)
- DOCUMENTAZIONE FOTOGRAFICA
- ELENCO PREZZI UNITARI
- ELENCO PREZZI UNITARI ONERI DELLA SICUREZZA
- COMPUTO METRICO ESTIMATIVO
- COMPUTO METRICO ESTIMATIVO ONERI DELLA SICUREZZA
- QUADRO ECONOMICO

#### **TAVOLA N. 1**

Maggio 2018

# UNIONE DEI COMUNI VALLI DEL RENO, LAVINO E SAMOGGIA CONSORZIO DELLA BONIFICA RENANA

## Progetto esecutivo

Scheda 1 Agenzia territoriale dell'Emilia-Romagna per i servizi idrici e rifiuti 2018

Intervento 1 - Intervento di manutenzione idraulica e a formazioni ripariali  
nel rio della Cavanella e nel rio delle Praterie,  
in Comune di Valsamoggia (BO)

IMPORTO € 72.625,45



Il tecnico  
geol. Alessandro Roda

## RELAZIONE ILLUSTRATIVA E TECNICA

### **Indice generale**

1 Introduzione.....	3
2 Inquadramento normativo.....	3
3 Descrizione interventi.....	4
4 Quadro economico.....	5
5 Individuazione dei rischi e coordinamento della sicurezza.....	6

## 1 Introduzione

La Regione Emilia Romagna con deliberazione della Giunta n° 933 del 09/07/2012 ha approvato il documento "Indirizzi e linee guida relative alla gestione delle aree sottese ai bacini idrici che alimentano i sistemi di prelievo delle acque superficiali e sotterranee nel territorio montano e delle aree di salvaguardia" che individua le tipologie di intervento, "volte a favorire la riproducibilità della risorsa idrica nel tempo ed il conseguimento di un suo più elevato livello di qualità", gli interventi sono finanziabili con le risorse assegnate alle Unioni ed ai Comuni montani dall'Agenzia territoriale dell'Emilia-Romagna per i servizi idrici e rifiuti (A.T.E.R.S.I.R.).

A.T.E.R.S.I.R. con Deliberazione di Consiglio d'Ambito n° 18 del 19/03/2018, ha poi approvato un nuovo disciplinare per la gestione dei contributi che, mantenendo invariato l'elenco delle tipologie di intervento ammissibili già specificate nell'allegato alla D.G.R. 933/2012, fornisce precise indicazioni sull'ubicazione e le tipologie di interventi ammissibilità finanziamento.

Per l'annualità 2018 A.T.E.R.S.I.R., con determinazione n. 3 del 22/01/2018, ha assegnato all'Unione dei Comuni Valli del Reno, Lavino e Samoggia un finanziamento complessivo di € 119.116,00 al netto dell'I.V.A..

L'Unione per l'annualità 2018 ha incaricato il Consorzio della Bonifica Renana, mediante "Accordo per la progettazione e direzione dei lavori degli interventi di manutenzione ordinaria da eseguire in attuazione della delibera di Giunta Regionale n. 933 del 09/07/2012, con le risorse dell'annualità 2018" per:

- redigere le schede sintetiche di intervento degli interventi segnalati dai singoli Comuni;
- per svolgere, successivamente all'approvazione delle schede di intervento da parte di A.T.E.R.S.I.R. la progettazione, la direzione dei lavori ed il coordinamento per la sicurezza in fase di progettazione ed esecuzione;

In questo contesto si inserisce il presente progetto Esecutivo redatto dai tecnici consortili.

L'intervento descritto nella Scheda di intervento 1 ha per titolo "Interventi di manutenzione idraulica e a formazioni ripariali nel Rio della Cavanella e nel Rio delle Praterie, in comune di Valsamoggia (BO)".

L'intervento, avente un importo complessivo di € 72.625,45, prevede interventi sulla vegetazione in alveo, su boschi ripariali e manutenzione di opere di sistemazione idraulico forestale; gli obiettivi perseguiti sono il contenimento delle specie forestali alloctone, la manutenzione dei manufatti idraulici, la rimozione dei materiali di ostacolo al deflusso e la stabilizzazione della livelletta di fondo.

## 2 Inquadramento normativo

La tipologia di interventi finanziabili sono (o possono essere) soggette ai seguenti vincoli:

- 1) Autorità di Bacino Reno - Piano Stralcio per l'Assetto Idrogeologico;
- 2) R.D. 25/07/1904 n° 523 Testo unico delle disposizioni di legge intorno alle opere idrauliche delle diverse categorie;
- 3) Provincia di Bologna - P.T.C.P. Stesura approvata con delibera del Consiglio Provinciale n° 19 del 30/03/2004 e successive varianti;
- 4) D.R.L. 30.12.1923 n° 3267 Riordinamento e riforma in materia di boschi e terreni montani;
- 5) Regione Emilia Romagna - D.G.R. n°1117 del 11/04/2000 procedure amministrative e norme tecniche relative alla gestione del vincolo idrogeologico;
- 6) Regione Emilia Romagna - Legge Regionale 4 settembre 1981, n.30 Prescrizioni di Massima e di Polizia Forestale;
- 7) Direttiva 92/43/CEE Direttiva Habitat;
- 8) Regione Emilia Romagna - Rete natura 2000 legge regionale 14 aprile 2004, n. 7 disposizioni in materia ambientale;
- 9) Decreto Legislativo 22 gennaio 2004, n.42 Codice dei beni culturali e del paesaggio.
- 10) D.P.R. 13 febbraio 2017 n.31 Regolamento recante individuazione degli interventi esclusi dall'autorizzazione paesaggistica o sottoposti a procedura autorizzatoria semplificata.
- 11) Legge Regionale 7 novembre 2012, n.11 Norme per la tutela della fauna ittica e per la disciplina della pesca, dell'acquacoltura e delle attività connesse nelle acque interne.

Essendo l'intervento di natura idraulica, l'Ente competente per il rilascio del Nulla Osta è la Regione Emilia Romagna, in particolare al Servizio Area Reno e Po di Volano è stata inoltrata la richiesta di autorizzazione per la realizzazione delle opere, ottenuta con nulla osta in data 26/04/2018 PC/2018/18356.



Le autorizzazioni al movimento terra per la realizzazione delle piste di cantiere e per il taglio selettivo, sono insite nella funzioni delegate all'Unione in materia di Vincolo Idrogeologico e Forestazione.

Relativamente alla relazione paesaggistica, si precisa che per natura e tipologia gli interventi in oggetto sono esclusi dall'autorizzazione ai sensi dell' art. 149 comma 1 lettere a e c del CODICE AMBIENTE.

Inoltre, l'intervento è escluso dall'autorizzazione paesaggistica anche ai sensi del D.P.R. n. 31/2017, in quanto rientra tra quelli previsti al punto A.25 dell'Allegato A:

*(A.25. interventi di manutenzione degli alvei, delle sponde e degli argini dei corsi d'acqua, compresi gli interventi sulla vegetazione ripariale arborea e arbustiva, finalizzati a garantire il libero deflusso delle acque e che non comportino alterazioni permanenti della visione d'insieme della morfologia del corso d'acqua; interventi di manutenzione e ripristino funzionale dei sistemi di scolo e smaltimento delle acque e delle opere idrauliche in alveo).*

Ai fini dell'ottenimento delle autorizzazioni in materia ambientale è necessario verificare la concomitanza di aree protette o Siti di Importanza Comunitaria nell'area di intervento ed ottenere, eventualmente le specifiche autorizzazioni dagli Enti Gestori Competenti. Per l'intervento di manutenzione idraulica e della vegetazione ripariale nel Rio della Cavanella e nel Rio delle Praterie, nei tratti in oggetto, le aree NON ricadono in ambiti protetti.

L'ammissibilità dell'intervento al finanziamento A.T.E.R.S.I.R., secondo il DGR 933/2012 è vincolata all'ubicazione geografica dello stesso il quale deve ricadere entro la specifica perimetrazione delle aree di alimentazione allegata al nuovo disciplinare per la gestione dei contributi summenzionato; come da cartografia C.T.R. presente all'interno del progetto esecutivo si evidenzia tale inquadramento.

### 3 Descrizione interventi

Il corso d'acqua demaniale denominato Rio della Cavanella è un affluente in sinistra idraulica del Torrente Samoggia, ha origine in corrispondenza della località "Dogana Vecchia" alla quota di circa 550 m e dopo un percorso di 2.5 km in direzione NO-E si immette nel torrente Samoggia alla quota di circa 275 m.

Il corso d'acqua demaniale denominato invece Rio delle Praterie è un affluente in destra del Rio della Cavanella, ha origine in corrispondenza della località "Tiglio di Sopra" alla quota di circa 560 m e dopo un percorso di 2.1 km in direzione O-E si immette nel Rio della Cavanella alla quota di circa 300 m.

Nell'intervento in oggetto si prevede la manutenzione idraulica forestale di un tratto del Rio della Cavanella di circa 1.800 m compreso tra le località "Cà di Ballotta", in prossimità dell'immissione nel Samoggia, e "Tiglio di Sotto" ed un tratto del rio delle Praterie compreso tra l'intersezione del corso d'acqua con la strada comunale via Malcantone e la sua immissione nel rio della Cavanella in prossimità della località Casetta, per un tratto di circa 150 m, mediante:

- manutenzione di formazioni forestali ripariali e boschi (ripulitura bosco fortemente invaso da rovi per una superficie di circa 1 ha)
- contenimento specie forestali alloctone;
- taglio di vegetazione interferente con il deflusso delle acque e rimozione degli esemplari arborei crollati in alveo o nelle immediate vicinanze;
- taglio di vegetazione mediante utilizzo di autogru' con cestello girevole nei tratti, ove occorra, posti in prossimità della sede stradale;
- risagomatura dell'alveo e delle sponde in alcuni tratti a ridotta sezione idraulica;
- realizzazione piccole difese spondali, sogliette e platee in scogliera di pietrame ciclopico, ripristino/integrazione eventuali manufatti idraulici in scogliera presenti in alveo;
- manutenzione opere di regimazione idraulica mediante ripristini paramenti murari (stuccature, riprese di muratura, ripristini copertine), consolidamento platee di valle (ripristino/integrazione scogliera in pietrame ciclopico), consolidamento briglie prossime al ribaltamento mediante realizzazione nel paramento di valle di rampe in pietrame ciclopico, ripristini gabbionate parzialmente crollate o svuotate.

Il materiale legnoso oggetto di taglio per caratteristiche e dimensioni non presenta valore commerciale rilevante pertanto verrà ove possibile depezzato in dimensioni ridotte e accatastato in aree demaniali al di fuori dell'alveo attivo, oppure, previo accordi con i frontisti, in area contigue al demanio non allagabili. Tale materiale, in relazione a quanto disposto dal Servizio Area Reno e Po Volano, potrà essere utilizzato e smaltito dai cittadini, per uso domestico non commerciale, previa comunicazione. Ove non sia possibile accatastare il legname e la ramaglia può essere prevista una cippatura in loco ed il truciolo di cippatura potrà essere disteso uniformemente fuori dall'alveo attivo in strati di spessore massimo di 5 cm. La legna di grosso diametro prodotta dai tagli dovrà essere accatastata in loco, al margine dell'alveo attivo ed alloggiata in piccoli accumuli a monte di alberi solidamente radicati. Al fine di ridurre il rischio della propagazione di eventuali incendi i piccoli accatastamenti del legname (inferiori al m<sup>3</sup> di volume) dovranno essere disposti uniformemente sulla superficie di intervento.

Nei rii sono presenti alcuni manufatti idraulici dei quali lo stato di conservazione potrà essere valutato solo al termine delle pulizie della vegetazione infestante; a seguito di ciò, se necessario, potranno essere soggetti a interventi di manutenzione come la ripresa della muratura, stuccature, ripristini in cls, i rinalzi della fondazione mediante posa di scogliera ciclopica.

In corso d'opera, qualora risultassero delle economie di spesa, si valuterà il prolungamento dei tratti di intervento.

In fase di progettazione sono state analizzate le eventuali interferenze con sottoservizi e reti aeree, rilevando la presenza sia di reti aeree, che di condotte idriche in gestione ad Hera (vedi cartografia allegata) poste, in alcuni tratti, in prossimità degli interventi in progetto; durante tutte le fasi lavorative e durante le operazioni di scavo si dovrà procedere quindi adottando tutti gli accorgimenti necessari.

Non si prevedono movimenti di terreno particolari ad esclusione delle modeste attività di rimozione di accumuli e ripresa di piccoli eventuali dissesti, che si rendessero necessari a seguito della pulizia vegetativa.

Il materiale sarà movimentato esclusivamente nell'ambito del cantiere all'interno dell'alveo demaniale e tali lavorazioni si configurano con la fattispecie di cui all'art.185 comma 3 del D.Lgs 152/2006 e s.m.i. - sedimenti spostati all'interno di pertinenze idrauliche ai fini della gestione dei corsi d'acqua - come interventi esclusi dall'ambito di applicazione del decreto stesso.

Per tale esclusione la norma richiede che ne sia dichiarata la non pericolosità, senza specificare le modalità per accertarla e senza definire parametri di riferimento; in relazione a ciò si può ragionevolmente dichiarare che il materiale presente in alveo sia non contaminato, in virtù delle seguenti considerazioni:

1. l'area in oggetto è ubicata lungo un corso d'acqua in territorio montano, all'interno di aree boscate;
2. il bacino idrografico risulta costituito prevalentemente da aree boscate e terreni agricoli seminativi.

Qualora in corso d'opera si rilevasse la necessità di approfondire le valutazioni sopra esposte verranno effettuate le relative analisi di laboratorio.

In ottemperanza con quanto previsto nella L.R. 11/2012 (art. 9 comma 5), prima dell'inizio dei lavori saranno espletate le procedure finalizzate alla tutela della fauna ittica nei tratti dei due rii interessati dagli interventi, consistenti nell'effettuazione di un sopralluogo da parte di un tecnico referente del Servizio Territoriale Caccia e Pesca della Regione Emilia - Romagna e nella successiva trasmissione di prescrizioni tecniche per la corretta realizzazione degli interventi.

Di seguito si riportano le varie fasi di lavoro previste:

1. preparazione dell'area cantiere, installazione segnaletica, box e WC;
2. predisposizione della recinzione che delimita il cantiere durante la varie fasi di lavorazione;
3. eventuali aperture delle piste di cantiere per l'accesso all'alveo del Rio;
4. interventi previsti di manutenzione idraulica forestale;
5. manutenzione briglie (stuccature, riprese in breccia delle murature)
6. rimozione della rete di delimitazione del cantiere
7. ripristino dei luoghi.

#### 4 Quadro economico

Il quadro economico netto si articola come segue:

A- Importo dei lavori in appalto (a misura)	€ 58.361,82
di cui:	
- importo soggetto a ribasso	€ 56.126,56
- importo oneri della sicurezza	€ 2.235,26
B- Somme a disposizione della stazione appaltante:	€ 14.263,63

così suddivise:	
- spese tecniche	€ 1.137,24
- contributo a favore ANAC	€ 30,00
- I.V.A.	€ 13.096,39
così suddivisa:	
- I.V.A. 22% sui lavori in appalto	€ 12.839,60
- I.V.A. 22% su spese tecniche	€ 250,19
- I.V.A. 22% su spese generali	€ 6,60
<b>C - TOTALE (A+B)</b>	<b>€ 72.625,45</b>

Le caratteristiche geometriche dell'intervento sono definite negli elaborati grafici allegati al progetto, l'entità delle opere è invece quantificata nel computo metrico estimativo (sia dei lavori che degli oneri della sicurezza), nell'elenco prezzi (lavori ed oneri della sicurezza) sono descritte le caratteristiche tecniche costruttive ed i criteri da seguire nell'esecuzione dei lavori.

## 5 Individuazione dei rischi e coordinamento della sicurezza

Il progetto non rientra nei casi previsti dall'art. 90, comma 3, del decreto legislativo 09/04/2008 n. 81, in quanto nel cantiere non si prevede la presenza di più imprese esecutrici, anche non contemporanea, e quindi non è stato designato il coordinatore per la progettazione né viene redatto il piano di sicurezza e di coordinamento di cui all'art. 100 del decreto legislativo stesso. Il piano di sicurezza sostitutivo del piano di sicurezza e di coordinamento, di cui al punto 3.1 dell'allegato XV al decreto legislativo 09/04/2008 n. 81, ed il piano operativo di sicurezza, di cui all'art. 89, comma 1, lettera h), e al punto 3.2. dell'allegato XV al decreto legislativo 09/04/2008 n. 81, verranno redatti e consegnati dall'impresa aggiudicataria dell'appalto. Nel caso in cui dopo l'affidamento dei lavori a un'unica impresa, l'esecuzione dei lavori o parte di essi sia affidata a una o più imprese, si applicherà quanto previsto dall'art. 90, comma 5, e dall'art. 92, comma 2, del decreto legislativo 09/04/2008 n. 81.

I principali rischi per i lavoratori, oltre a quello legato alla particolare ubicazione del cantiere all'interno di un alveo fluviale, sono rappresentati dagli eventuali urti e seppellimenti degli addetti da parte del materiale movimentato (terreno, pietrame, massi e vegetazione arborea tagliata); si rileva inoltre il rischio di caduta dall'alto relativamente alle lavorazioni che prevedono personale posto sulla sommità ed in prossimità delle briglie.

A tali evenienze si farà fronte mediante una ordinata gestione dell'area di cantiere (piste, aree di scarico e deposito dei terreni, preparazione di piani di lavoro stabili); inoltre le maestranze dovranno essere tenute ad una opportuna distanza dai mezzi di cantiere (escavatori e autocarri), mediante segnaletica acustica e visiva.

Il costo per l'attuazione dei presidi antinfortunistici è stato stimato sommariamente, in conformità a quanto definito al punto 4 dell'allegato XV del D.Lgs. 81/2008, in complessivi 2.235,26 euro.

Il tecnico  
geol. Alessandro Roda

**ALLEGATI :**

**Legenda dei principali simboli e componenti utilizzati nella rappresentazione cartografica.**

### Servizio Idrico

#### **Acquedotto Civile**

-  Rete Adduzione
-  Rete Distribuzione
-  Allacciamento
-  Rete di Scarico
-  Rete in Costruzione
-  Rete Fuori Servizio
-  Rete Acqua Non Potabile

#### **Acquedotto Industriale**

-  Rete Adduzione
-  Rete Distribuzione
-  Allacciamento Industriale
-  Rete in Costruzione
-  Rete Fuori Servizio

### Servizio Acque Reflue

#### **Acque Meteoriche**

-  Rete Bianca a Gravita
-  Rete Bianca in Pressione
-  Rete Bianca in Costruzione
-  Allacciamento rete Bianca
-  Rete Bianca Fuori Servizio
-  Acque Superficiali
-  Acque Superficiali Fuori Servizio
-  Rete Scaricatore in Pressione
-  Rete Scaricatore a Gravita
-  Rete Scaricatore in Costruzione









#### **Rete Fognature**

-  Rete Mista in Pressione
-  Rete Mista a Gravita
-  Rete Mista in Costruzione
-  Allacciamento rete Mista
-  Rete Mista Fuori Servizio
-  Rete Nera in Pressione
-  Rete Nera a Gravita
-  Rete Nera in Costruzione
-  Allacciamento rete Nera
-  Rete Nera Fuori Servizio
-  Rete Interna

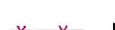
### Servizio Gas

-  Rete Alta Pressione
-  Rete Media Pressione
-  Rete Bassa Pressione
-  Allacciamento Alta Pressione
-  Allacciamento Media Pressione
-  Allacciamento Bassa Pressione
-  Rete AP in Costruzione
-  Rete MP in Costruzione
-  Rete BP in Costruzione
-  Rete Fuori Servizio

### Servizio Teleriscaldamento

-  Rete Primaria
-  Rete Primaria in Costruzione
-  Allacciamento Primaria
-  Rete Fuori Servizio
-  Rete Mandata Calore da pozzo
-  Rete Secondaria
-  Rete Secondaria in Costruzione
-  Allacciamento Secondaria
-  Rete Fuori Servizio



Via-Localita' VIA SAMOGGIA N°121 - LOC. CA' DI BALLOTTA

Note Patterno con ridotte (distribuz.) +

<del>A</del>	G	K	D
--------------	---	---	---

Disegnatore-Data

05/02/09

Commissa 126091

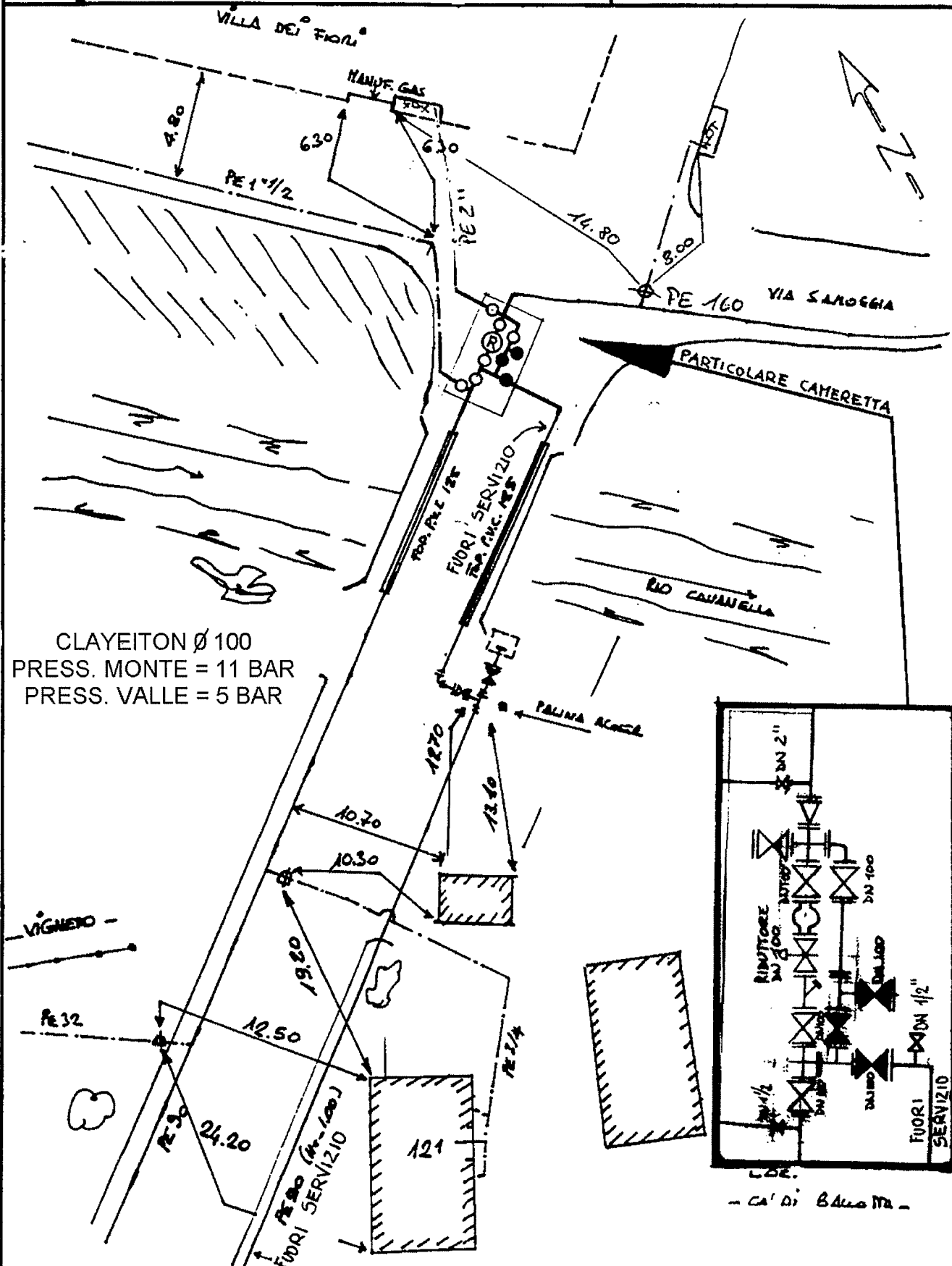



Particolare Numero 2161

Foglio in scala 1/5000

Numero 75 A

Comune di SAVIGNO

Via - Località HALCANTONE 586 A-B

Note SPOSTAMENTO RIVETTORE

X G K D

Disegnatore - Data COLINAS. 27 DIC. 2004

Commessa 814377

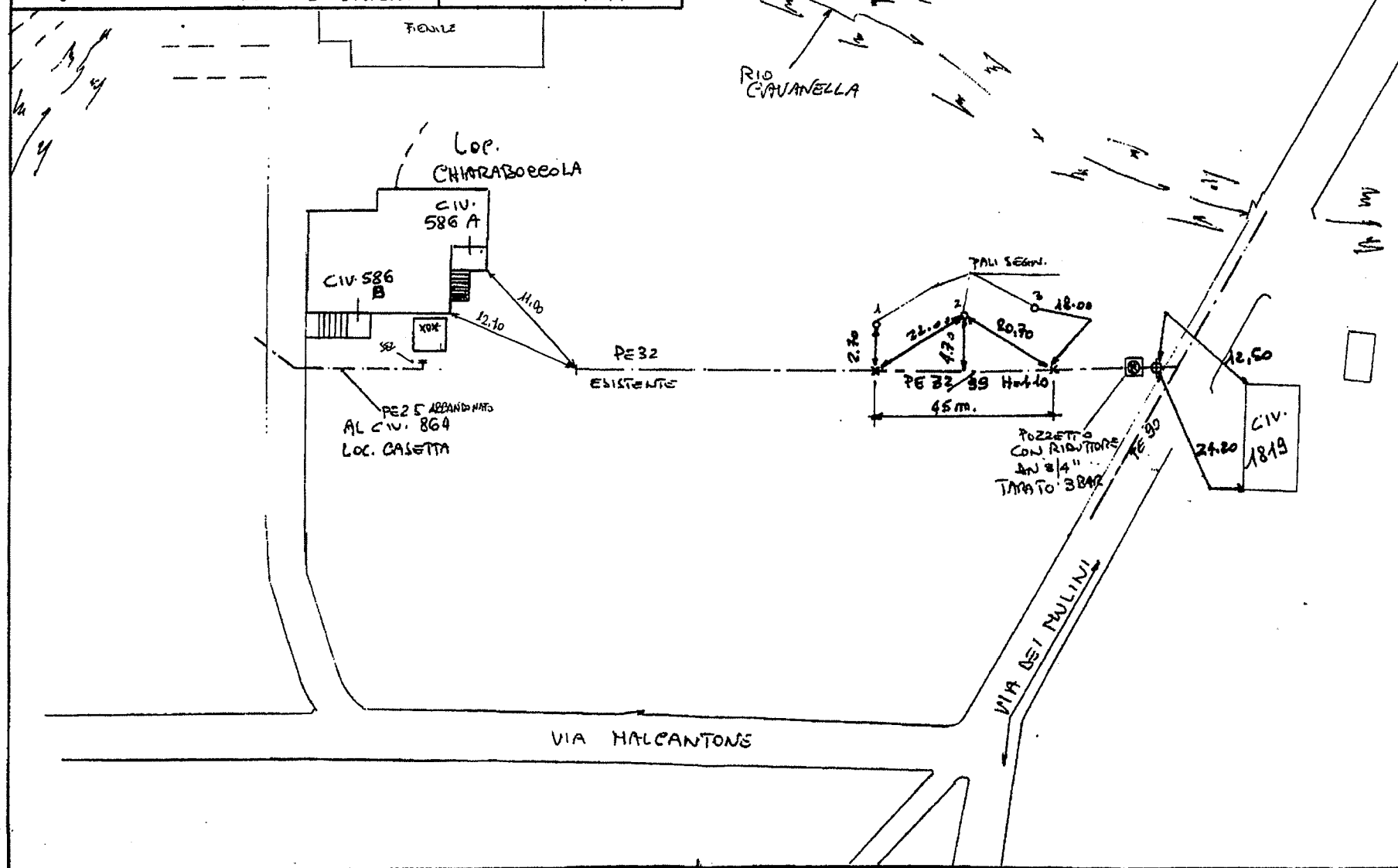

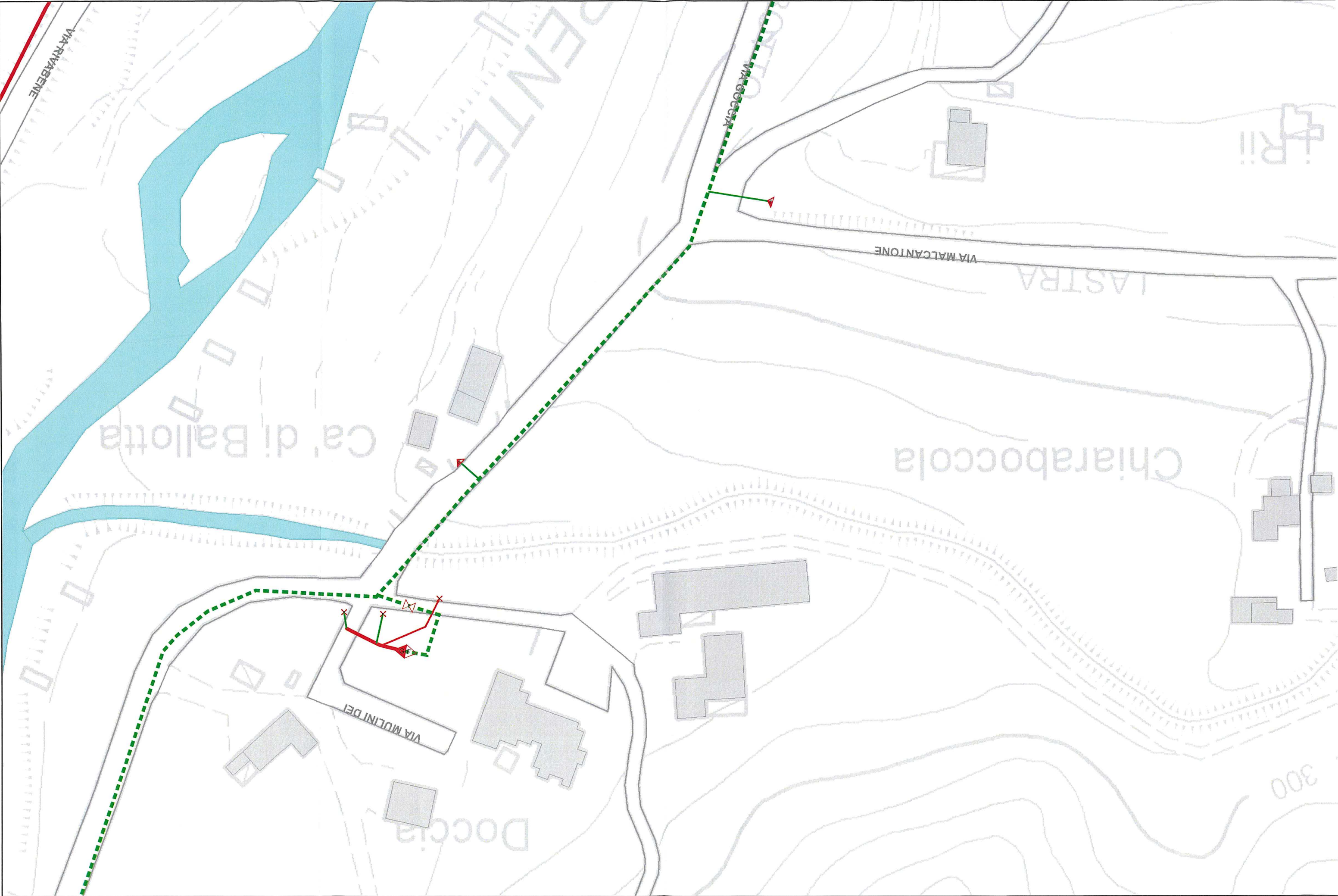



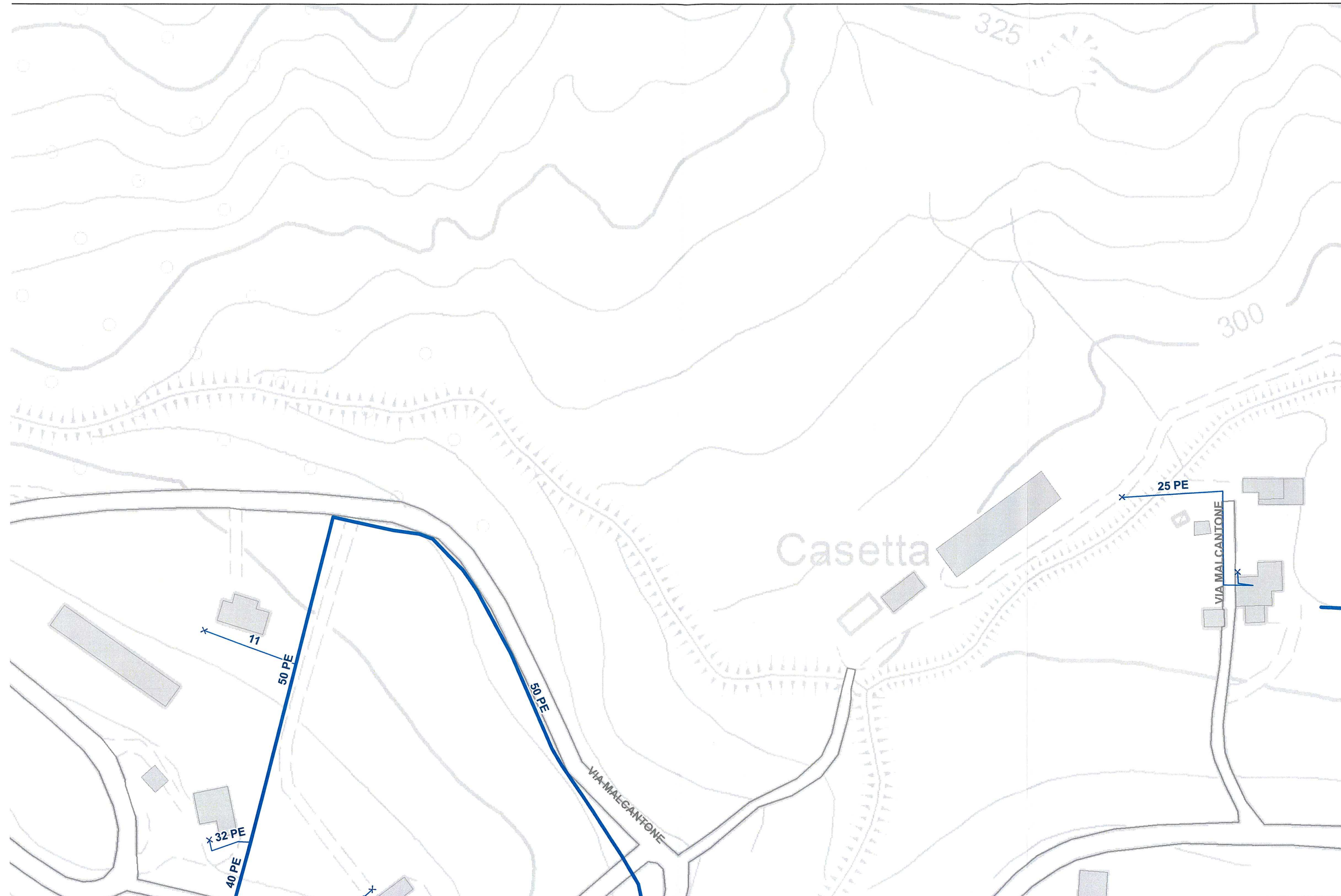



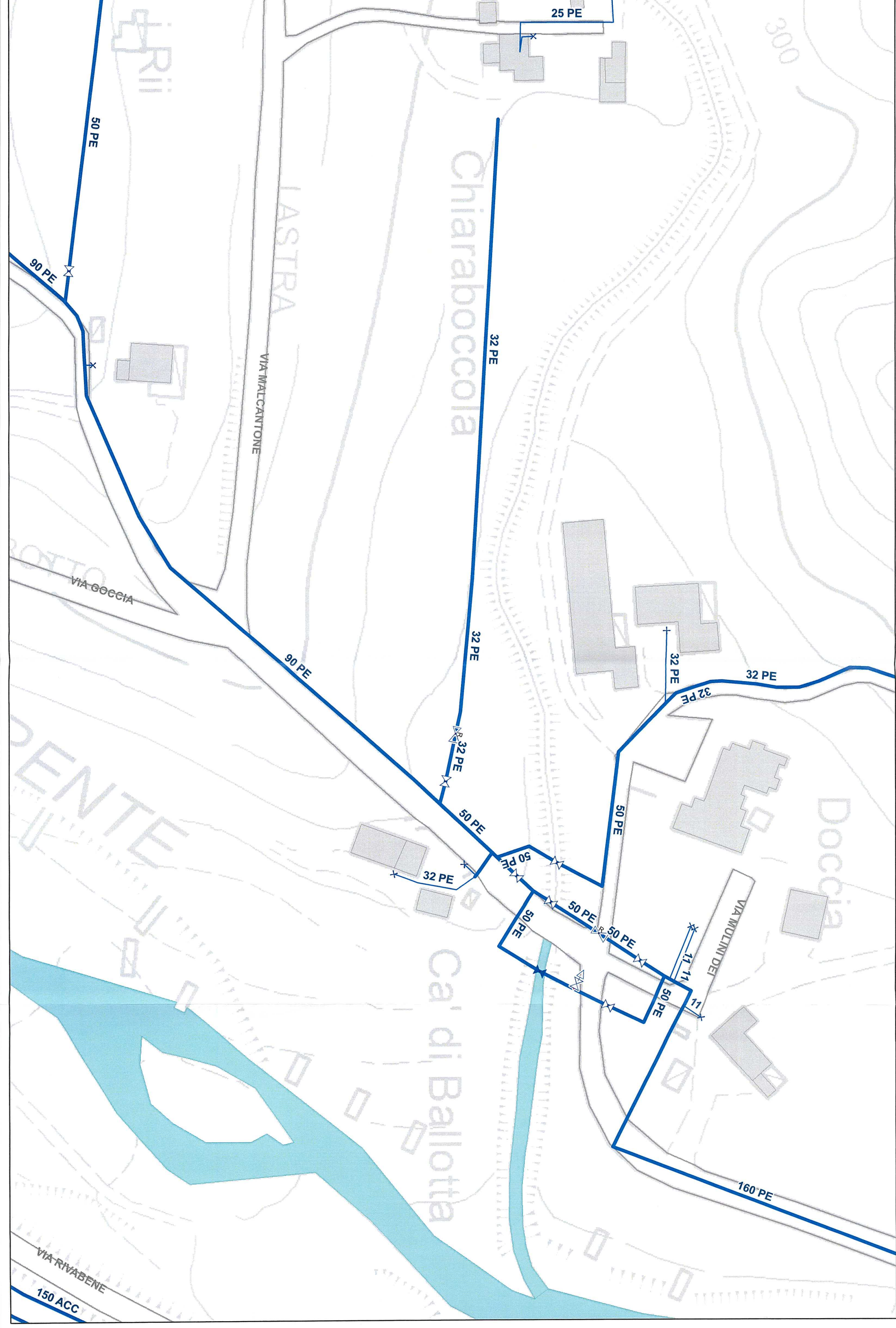



SCHEDA DI PROGETTO PER SINGOLO INTERVENTO DI MANUTENZIONE FORESTALE  
DA ESEGUIRE IN ATTUAZIONE DELLA D.G n. 933/2012

## DATI AMMINISTRATIVI

Ente UNIONE DEI COMUNI VALLI DEL RENO, LAVINO E SAMOGGIA Progetto ☒ Stato finale ☐

Comune VALSAMOGGIA (BO)

Riferimenti cartografici

(Allegare cartografia su base CTR 1:5000 - 1:10.000)

Elem. n. 237011

Delib./ Anno

/

N. Scheda

1

Cod. sub-progetto

1 | 2 | 3 | 4 | 5 | 6

## TIPOLOGIA INTERVENTO (punto 3.2 allegato DGR n. 933/2012)

☒ A Boschi ripariali☐ B Boschi di neoformazione☐ C Boschi di conifere☐ D Fustaie e boschi cedui invecchiati☐ E Diradamento o allungamento dei turni forestali☐ F manutenz. opere di sistemazione idraulico forestali

## DATI TECNICI

## OBIETTIVI DELL'INTERVENTO

Diradamento/Conversione

☒

Ripristino opere di sostegno

☒

Eliminazione infestanti - cure colturali

☒

Ripristino opere regimazione idraulica

☒Rimozione materiali di ostacolo al  
deflusso idrico☒Manutenzione opere ingegneria  
naturalistica☐

Interventi fitosanitari

☒

Altro

☐☐☐

## AMBITO DI INTERVENTO

Parco

☐Area  
protetta \*Riserva  
naturale☐P.T.P.R./  
P.T.C.PArt. 4.2, art. 4.4, art. 7.2,  
art. 3.2, art. 10.8

S.I.C./Z.P.S. \*\*

no

Corso d'acqua

☒

Zona umida

☐

Infrastruttura viaria

☐

Bosco

☒

Area agricola

☐

Altro

☐

Piano di assestamento /gestione

☐

Approvato con determinazione regionale n. \_\_\_\_\_ del \_\_\_\_\_

Nulla osta idraulico e autorizzazione proprietà

DESCRIZIONE DELL'INTERVENTO						
Interventi di manutenzione idraulica e a formazioni ripariali nel rio della Cavanella e nel rio delle Praterie, in comune di Valsamoggia (BO). Intervento di contenimento specie forestali alloctone, manutenzione opere regimazione idraulica in alveo demaniale, taglio della vegetazione interferente con il deflusso delle acque (circa 1.950 m), rimozione degli esemplari arborei crollati in alveo o nelle immediate vicinanze, risagomatura dell'alveo e delle sponde in alcuni tratti.						
N.B.: Intervento soggetto a nulla osta idraulico da parte della Regione Emilia Romagna - Agenzia regionale per la sicurezza territoriale e la protezione civile – Servizio Area Reno e Po di Volano						
MOTIVI DI COERENZA DEGLI INTERVENTI CON GLI OBIETTIVI PERSEGUITI DALLA DGR N. 933/2012						
Contenimento specie forestali alloctone, manutenzione opere regimazione idraulica, sistemazione idraulica tratto in area forestale						
Prog. N.	N (*)	TIPOLOGIE		Quantità	Unità di Misura	Costo (Euro)
1	EP Opere Difesa Suolo 48,05,036/b	F	Taglio di vegetazione - in alvei accessibili	11788,86	m²	18037,00
2	EP Opere Difesa Suolo 48,10,005/a	F	Regolarizz e riprof scarpate d'alveo – fino a 8 m	1200,00	m²	1020,00
3	EP Forest. 2.130	A	Nolo di cippatrice per la cippatura del materiale di risulta dei lavori forestali in prossimità della viabilità	10,00	ore	750,00
4	EP Forest. 1.3	A	Operaio qualificato super	10,00	ore	184,10
5	EP Forest. 2.75	F	Nolo di autogru' con cestello girevole	22,00	ore	1872,20
6	EP Forest. 2.65	A	Nolo di trattore agricolo dotato di attrezzi vari per lavori agro-forestali	40,00	ore	1872,00
7	EP Opere Difesa Suolo 18.25.020/b	B	Malta cementizia reoplastica fibrorinforzata a ritiro compensato: spess. fino a 5 cm	6,00	m²	870,00
8	EP Opere Difesa Suolo 21.30.010	B	Stuccatura di muratura di pietrame	24,00	m²	720,00
9	EP Opere Difesa Suolo 18.05.110/a	B	Calcestruzzo XF3-S3	5,00	m³	745,00
10	EP Opere Difesa Suolo 21.20.005/a	B	Ripresa in breccia della muratura incluso cuci-scuci – muratura di pietrame	1,44	m³	855,65
11	EP Opere Difesa Suolo 24.05.005/b	B	Costruzione di gabbioni a scatola per altezza di 1 m	10,00	m³	1381,00
12	EP Opere Difesa Suolo 24.05.020/b	B	Rete metallica a doppia torsione per riprese o rafforzamenti esistenti gabbioni	40,00	m²	388,00
13	EP Opere Difesa Suolo 24.10.010/c	B	Scogliera in pietrame	378,40	t	10935,76
14	EP Forest. 36	A	Ripulitura bosco fortemente invaso da vitalbe, rovi ecc ...	1,00	ha	2791,45
15	EP Opere Difesa Suolo 06.15.005/f	F	Nolo di autocarro: motrici a doppia trazione, 3 assi fino a 14 t	18,00	ore	1058,40
16	EP Opere Difesa Suolo 06.10.005/e	F	Nolo di escavatore – 90-118 Kw	60,00	ore	4146,00
17	EP Opere Difesa Suolo 06.10.005/e* trincia	A	Nolo di escavatore – 90-118 Kw con testata trinciante forestale per escavatori	100,00	ore	8500,00
				TOTALE LAVORI (escluso oneri sicurezza) Euro		56126,56
				ONERI SICUREZZA Euro		2235,26
				SPESE GENERALI (2%) Euro		1167,24
ALLEGATI N. <div>8</div>				TOTALE GENERALE Euro		59529,06
Importo richiesto a carico del servizio idrico integrato						



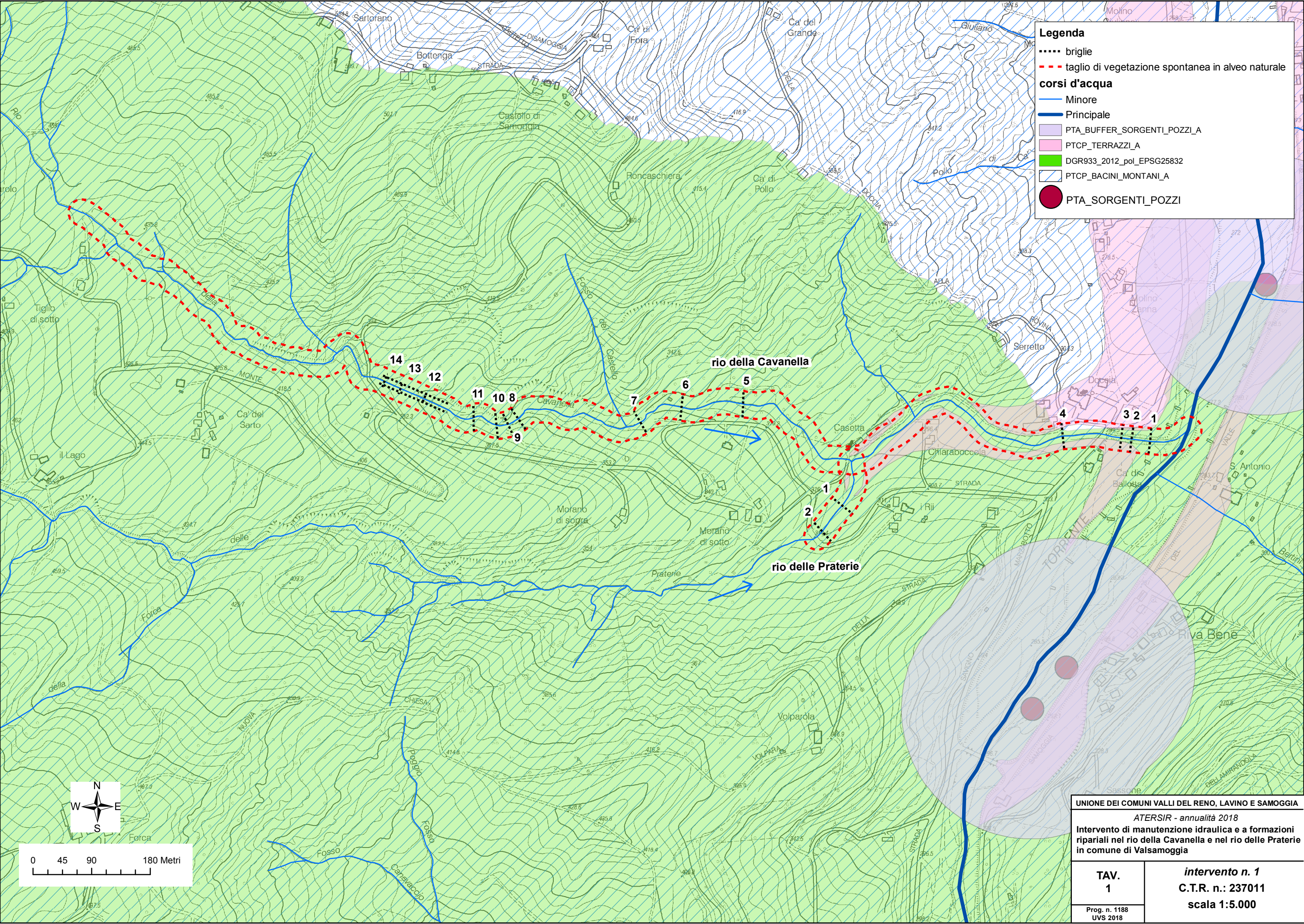



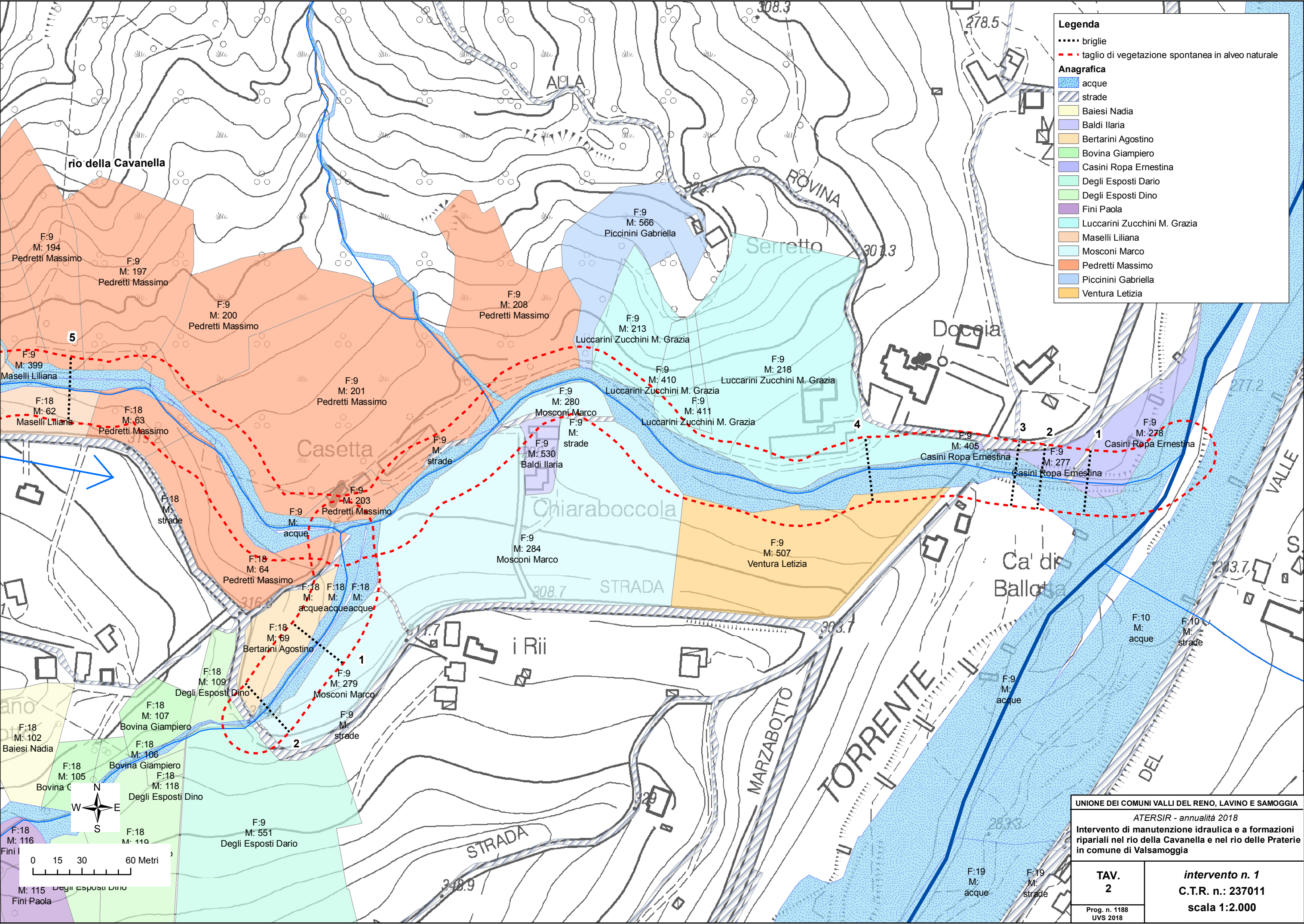



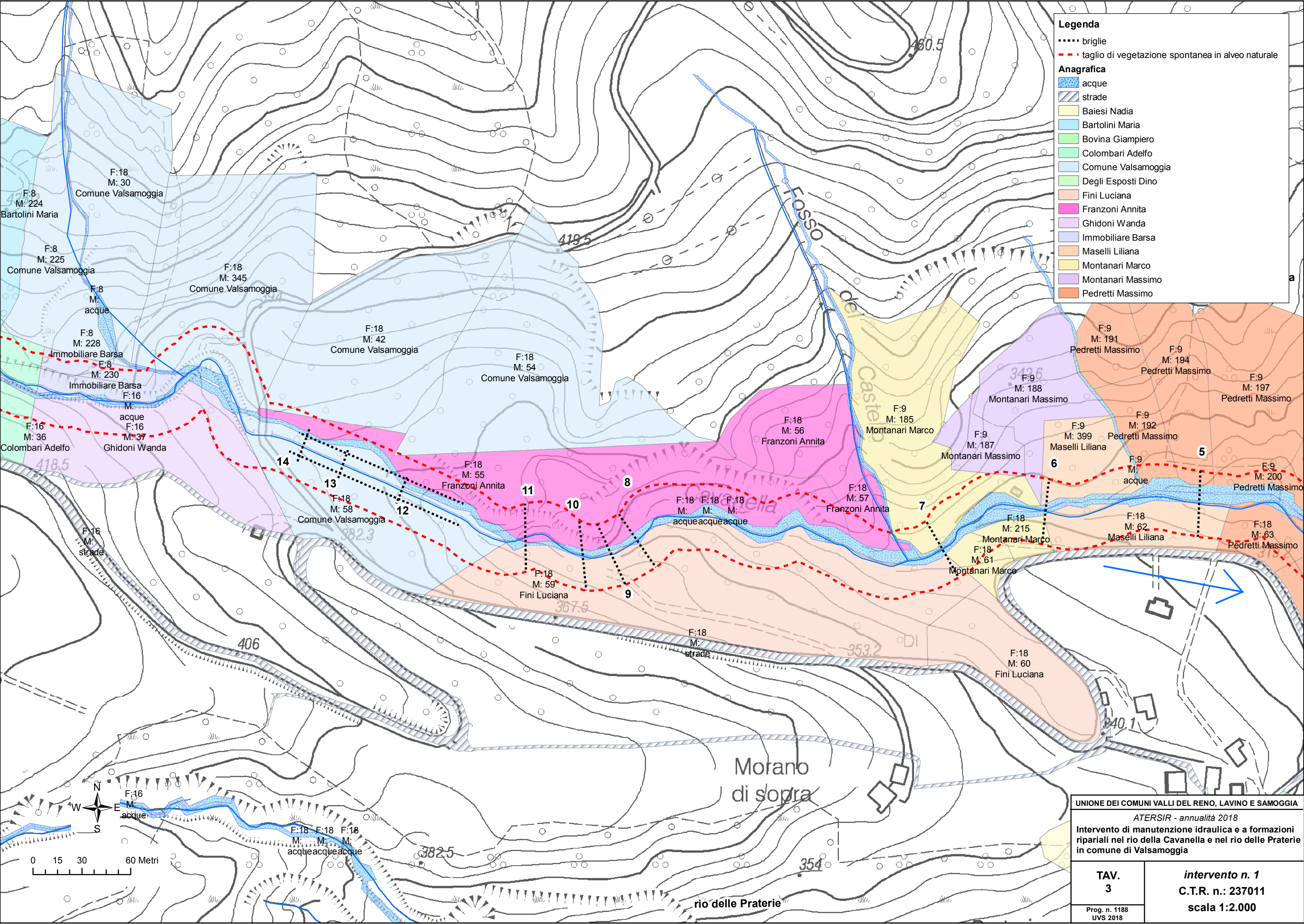









Foto 1-3 Rio della Cavanella: presenza di ricca vegetazione arbustiva ed arborea crollata in alveo e nelle immediate vicinanze, ridotta sezione idraulica in alcuni tratti, manutenzione manufatti idraulici esistenti mediante ripristini copertine, paramenti, realizzazioni rampe e platee in scogliera di pietrame ciclopico, ripristino gabbionate, taglio di vegetazione interferente con il deflusso idraulico

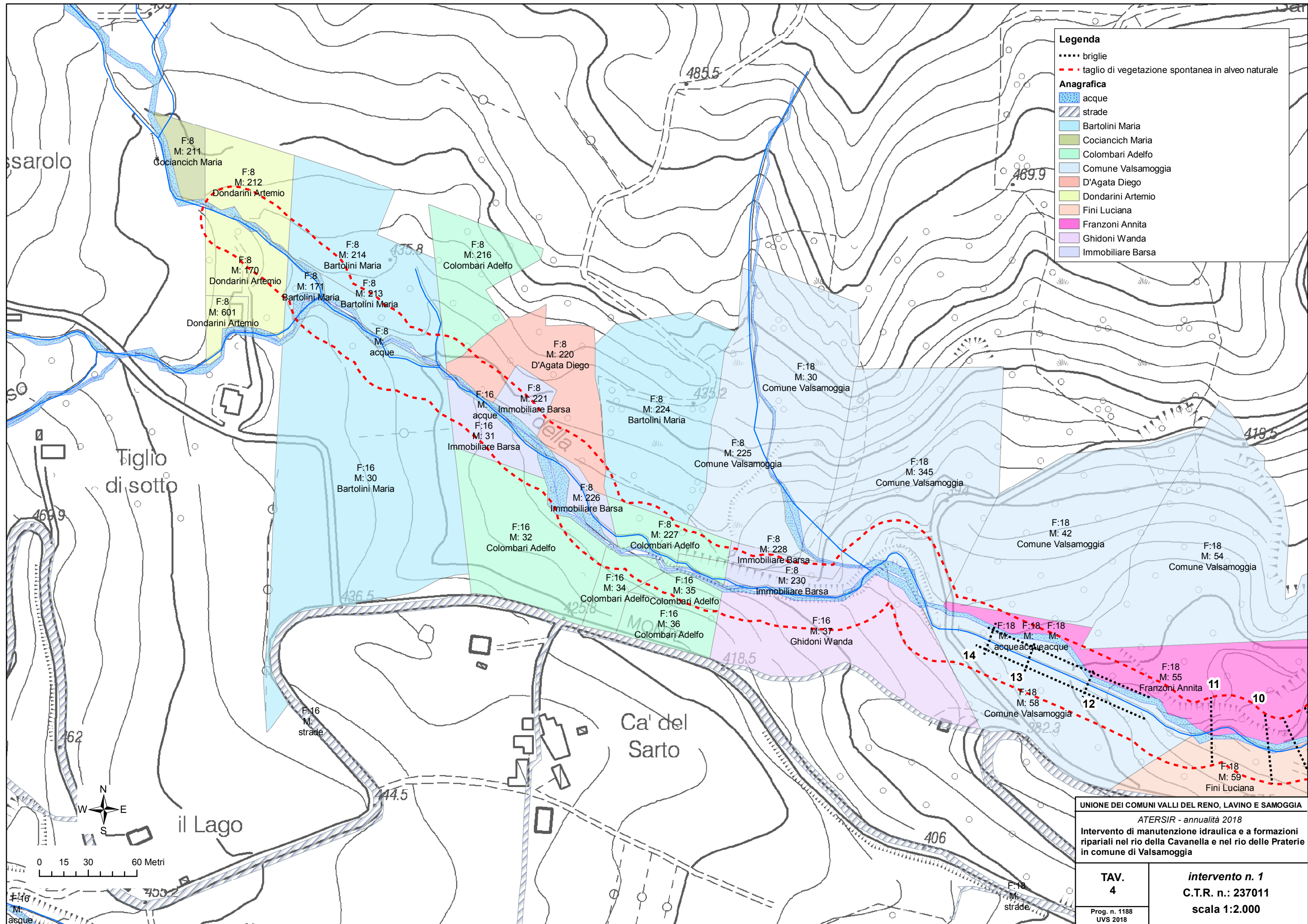

Foto 4-6 Rio delle Praterie: presenza di ricca vegetazione arbustiva ed arborea crollata in alveo e nelle immediate vicinanze, contenimento specie forestali alloctone, manutenzione manufatti idraulici esistenti, realizzazioni platee in scogliera di pietrame ciclopico, taglio di vegetazione interferente con il deflusso idraulico

UNIONE DEI COMUNI VALLE DEL RENO, LAVINO E SAMOGGIA	
Interventi di manutenzione idraulica e a formazioni ripariali nel rio della Cavanella e nel rio delle Praterie, in comune di Valsamoggia (BO)	
<b>SCHEDA 1</b>	<b>ATERSIR – annualità 2018</b>
Prog. n. 1188 UVS 2018	<b>Intervento n. 1</b>



ATERSIR 2018

pag. 1

# ELENCO PREZZI UNITARI

## Lavori a Misura

**OGGETTO:** Interventi di manutenzione idraulica e a formazioni ripariali nel rio della Cavanella e nel rio delle Praterie, in comune di Valsamoggia (BO)  
- SCHEDA N. 1

**COMMITTENTE:** UNIONE DEI COMUNI VALLI DEL RENO, LAVINO E SAMOGGIA

IL TECNICO:  
Geol. Alessandro Roda

Num.Ord. TARIFFA	DESCRIZIONE DELL'ARTICOLO	unità di misura	P R E Z Z O UNITARIO
<b><u>VOCI A MISURA</u></b>			
Nr. 1 01- 48.05.036.b	Taglio di vegetazione spontanea in alveo naturale comprensivo di asportazione di tutte le piante secche, male ancorate al terreno, prossime al crollo e di quelle vegetanti all'interno dell'alveo; taglio selettivo sulla rimanente vegetazione arborea presente sulle sponde (anche di individui maggiori di 20 cm di diametro), graduando il taglio e selezionando gli individui migliori per portamento e sviluppo, privilegiando, a parità di condizioni, le specie autoctone indicate dalla D.L.; mantenendo gli arbusti autoctoni e ripulendo dalle infestazioni di piante rampicanti invadenti, le piante da salvaguardare. Compreso l'allontanamento del materiale di risulta e la rimozione di eventuali rifiuti presenti, secondo le disposizioni della D.L.: in alvei di difficile accesso <b>euro (uno/53)</b>	m²	1,53
Nr. 2 02- 48.10.005.a	Regolarizzazione e profilatura delle scarpate dell'alveo secondo la pendenza dei tratti adiacenti o quella stabilita dalla D.L., compresi taglio o estirpamento di alberi e arbusti di qualsiasi specie e dimensione nonché di altra vegetazione di qualsiasi natura, piante franate in alveo, scarico dei ciglioni golenali pericolanti o aventi scarpate eccessivamente scoscese ed irregolari, rimozione di ciglioni franati, trasporto del materiale di risulta ritenuto idoneo (terra, ceppaie, ramaglie) nelle vicinanze a tamponamento di franamenti e corrosioni di sponda e per la ricostruzione di scarpate erose, formazione di rampe di servizio, accessi o passaggi eventualmente occorrenti, ripristini dello stato precedente alla fine degli interventi e quant'altro occorra per dare il lavoro finito a regola d'arte: fino a 8m <b>euro (zero/85)</b>	m²	0,85
Nr. 3 03-Forest. 2.130	Cippatrice della potenza da 31 a 60 kw, escluso operatore <b>euro (settantacinque/00)</b>	ore	75,00
Nr. 4 04-Forest. 1.3	Operaio qualificato super <b>euro (diciotto/41)</b>	ore	18,41
Nr. 5 05-Forest. 2.75	Nolo di autogrù con cestello girevole e con braccio da 15 a 25 m. con operatore addetto al mezzo, con operatore <b>euro (ottantacinque/10)</b>	ore	85,10
Nr. 6 06-Forest. 2.65	Trattore agricolo dotato di attrezzi vari per lavori agro-forestali dotato inoltre di carro e lama apripista per il trasporto di materiale in zone di difficile transito (fino a 59 kw), con operatore <b>euro (quarantasei/80)</b>	ore	46,80
Nr. 7 07- 18.25.020.b	Fornitura e posa in opera di malta cementizia reoplastica fibrorinforzata a ritiro compensato, per rivestimenti e riparazione monolitica di zone erose, sfaldate o deteriorate di strutture in calcestruzzo o per il trattamento di superfici esposte al passaggio dell'acqua, compresa la pulizia della superficie da ricoprire, che deve essere resa rugosa e priva di qualsiasi parte incoerente, in relazione alle specifiche modalità d'uso: spessori fino a 5 cm <b>euro (centoquarantacinque/00)</b>	m²	145,00
Nr. 8 08-21.30.010	Stuccatura di murature di pietrame esistenti con malta cementizia con le caratteristiche tecniche indicate nel c.s.a., compresi pulitura e lavaggio delle connessioni, stilatura a ferro e quant'altro occorra per dare il lavoro finito a regola d'arte. <b>euro (trenta/00)</b>	m²	30,00
Nr. 9 09- 18.05.110.a	Fornitura e posa in opera di calcestruzzo durevole a prestazione garantita secondo la normativa vigente, classe di esposizione XF3 - attacco dei cicli gelo-disgelo in ambiente con elevata saturazione d'acqua e in assenza di agenti disgelanti (rapporto a/c max inferiore a 0,50), preconfezionato con aggregati di varie pezzature atte ad assicurare un assortimento granulometrico adeguato con diametro massimo dell'aggregato 32 mm e classe di consistenza S3. E' compreso nel prezzo: il trasporto dalla centrale di produzione con autobetoniera, disponibilità dell'autobetoniera per lo scarico. Sono escluse le armature metalliche, le casseforme e il pompaggio da compensarsi con prezzi a parte: resistenza caratteristica Rck 30 MPa. <b>euro (centoquarantanove/00)</b>	m³	149,00
Nr. 10 10- 21.20.005.a	Ripresa in breccia della muratura, inclusi il cucì-scuci delle lesioni mediante allargamento delle fessure, rimozione delle parti sconnesse, pulizia, lavaggio, ripristino della continuità muraria con elementi di recupero o simili all'esistente con malta cementizia con le caratteristiche tecniche indicate nel c.s.a., compresi puntellature, stuccatura, ammorsamenti, spigoli, riseghe e quant'altro occorra per dare il lavoro finito a regola d'arte: muratura di pietrame <b>euro (cinquecentonovantaquattro/20)</b>	m³	594,20
Nr. 11 11- 24.05.005.b	Costruzione di gabbioni a scatola in rete metallica a doppia torsione, con maglia esagonale, rivestita in lega di Zinco- Alluminio, certificati CE, ed in conformità alle "Linee guida per la redazione di Capitolati per l'impiego di rete metallica a doppia torsione" della Presidenza del Consiglio Superiore dei LL.PP.. Compresi tiranti indicati nel c.s.a., legatura lungo i bordi dei gabbioni contigui, riempiti con grossi		

COMMITTENTE: UNIONE DEI COMUNI VALLI DEL RENO, LAVINO E SAMOGGIA [1188-1 computo ESEC.dcf] (K:\Perizie\1151 - 1199\1188 ATERSIR R



ATERSIR 2018

pag. 1

# ELENCO PREZZI UNITARI ONERI DELLA SICUREZZA

**OGGETTO:** Interventi di manutenzione idraulica e a formazioni ripariali nel rio della Cavanella e nel rio delle Praterie, in comune di Valsamoggia (BO) - SCHEDA N. 1

**COMMITTENTE:** UNIONE DEI COMUNI VALLI DEL RENO, LAVINO E SAMOGGIA

**IL TECNICO**  
Geol. Alessandro Roda

Num.Ord. TARIFFA	DESCRIZIONE DELL'ARTICOLO	unità di misura	P R E Z Z O UNITARIO
<b><u>VOCI A MISURA</u></b>			
Nr. 1 sic-01 - 57.05.005a	Utilizzo di box prefabbricato con struttura costituita da profili metallici, tamponamento e copertura in pannelli autoportanti sandwich in lamiera interna ed esterna e coibente centrale (spessore 40 mm); pavimento in legno idrofugo rivestito in PVC, completo di impianto elettrico e di messa a terra, accessori vari, posato a terra su travi in legno, compresa manutenzione e pulizia. Dimensioni larghezza x lunghezza x altezza: 240x270x240 cm - per i primi 30 giorni lavorativi. <b>euro (duecentodiciassette/16)</b>	cadauno	217,16
Nr. 2 sic-02 - 57.05.005b	idem c.s. ...x altezza: 240 x 270 x 240 - Ogni 30 giorni lavorativi aggiuntivi a sub a) <b>euro (trentasei/80)</b>	Cadauno	36,80
Nr. 3 sic-03 - 57.05.010a	Utilizzo di wc chimico di dimensioni non inferiori a 1,2x1,2x2,2 m, costituito da box prefabbricato realizzato in polietilene lineare stabilizzato ai raggi UV o altro materiale idoneo, in ogni caso coibentato, per consentire la praticabilità del servizio in ogni stagione; completo di impianto elettrico e di messa a terra, posato a terra su travi in legno o adeguato sottofondo, dotato di wc, lavabo, boiler ed accessori, compresi manutenzione, pulizia, espurgo settimanale e lo smaltimento certificato dei liquami <b>euro (centocinquantatre/00)</b>	cadauno	153,00
Nr. 4 sic-04 - 57.05.010b	Utilizzo di wc chimico di dimensioni non inferiori a 1,2x1,2x2,2 m, costituito da box prefabbricato realizzato in polietilene lineare stabilizzato ai raggi UV o altro materiale idoneo, in ogni caso coibentato, per garantire la praticabilità del servizio in ogni stagione; completo di impianto elettrico e di messa a terra, posato a terra su travi in legno o adeguato sottofondo, dotato di WC e lavabo. Sono compresi trasporto, montaggio e smontaggio, manutenzione, pulizia, espurgo settimanale e smaltimento certificato dei liquami. Noleggio mensile, per ogni 30 giorni lavorativi aggiuntivi <b>euro (centodieci/00)</b>	cadauno	110,00
Nr. 5 sic-05 - 57.15.010a	Fornitura e posa in opera di recinzione di cantiere compreso gli eventuali ripristini che si rendessero necessari durante i lavori e la sua rimozione a lavori ultimati eseguita con tubi di ponteggio infissi con elemento di chiusura in: rete plastificata stampata per i primi 30 giorni lavorativi <b>euro (tre/90)</b>	m2	3,90
Nr. 6 sic-06 - 57.15.010b	idem c.s. ...plastificata stampata ogni 30 giorni lavorativi aggiuntivi <b>euro (zero/40)</b>	m2	0,40
Nr. 7 sic-07 - 57.15.016a	Nolo di elementi mobili per recinzioni e cancelli, compresa parte apribile, costituiti da montanti verticali e orizzontali in tubolare zincato Ø non inferiore a 42 mm, e pannello interno di rete zincata a caldo spessore non inferiore a 4 mm e maglia 85x235, peso non inferiore a 16 kg, rivestiti su un lato con rete di plastica arancione, e relativi basamenti in cls del peso di 35 kg, compresa la fornitura degli elementi, la posa in opera, l'ancoraggio al terreno, ove rappresenti struttura fissa o per linee aperte, con spezzoni di acciaio infissi nel terreno e legature con filo zincato, la traslazione degli elementi per la modifica della posizione necessaria all'avanzamento dei lavori, la manutenzione per tutta la durata dei lavori stessi, la rimozione a lavori ultimati: cancello carrabile per recinzione 3,5x2 m - nolo mensile <b>euro (quarantatre/80)</b>	cadauno	43,80
Nr. 8 sic-08 - 57.40.010	Cartello segnalatore in lamiera metallica formato quadrato, lato fino a 45 cm. Fornitura e posa per la durata del cantiere. <b>euro (ventitre/50)</b>	mg	23,50
Nr. 9 sic-09 - 60.10.015a	trabattello a telai piani prefabbricati su ruote, della dimensione in pianta 1,2x2 m, compreso trasporto, montaggio, smontaggio: nolo per un mese lavorativo <b>euro (quarantasei/00)</b>	cadauno	46,00
Nr. 10 sic-10 - 60.10.015b	idem c.s., sovrapprezzo per ogni periodo ulteriore di 10 giorni lavorativi di impiego o sua frazione <b>euro (sei/80)</b>	cadauno	6,80
Nr. 11 sic-11 - 57.25.015b	Nolo di estintore portatile omologato, montato a parete nella baracca di cantiere con apposita staffa (o sulle macchine operatrici) e corredato di cartello di segnalazione. Compresa la manutenzione periodica prevista per legge. Costo per tutta la durata dei lavori. di kg 9 <b>euro (sedici/10)</b>	cadauno	16,10
Nr. 12 sic-12 - 57.25.010	Integrazione al contenuto della cassetta di pronto soccorso consistente in set completo per l'asportazione di zecche e altri insetti dalla cute, consistente in: pinzetta, piccola lente di ingrandimento, confezione di guanti monouso in lattice, sapone disinfettante ed ago sterile, quest'ultimo da utilizzarsi per rimuovere il rostro (apparato boccale), nel caso rimanga all'interno della cute. <b>euro (quindici/90)</b>	cad	15,90
Nr. 13 sic-13 - 57.25.012	Integrazione al contenuto della cassetta di pronto soccorso consistente in confezione di repellente per insetti e aracnidi, da applicarsi sulla pelle e/o sul vestiario, in caso di lavoratori operanti in aree fortemente infestate. <b>euro (nove/40)</b>	cad	9,40
Nr. 14 sic-14 - 60.05.020a	DPI per abbattimento rumore (Cuffie anti rumore, tappi auricolari,...): inserti auricolari in lana piuma monouso. Fornitura confezione 100 pezzi <b>euro (sedici/70)</b>	cadauno	16,70

Num.Ord. TARIFFA	DESCRIZIONE DELL'ARTICOLO	unità di misura	P R E Z Z O UNITARIO
	<div></div>		

ATERSIR 2018

pag. 1

## COMPUTO METRICO ESTIMATIVO

**OGGETTO:** Interventi di manutenzione idraulica e a formazioni ripariali nel rio della Cavanella e nel rio delle Praterie, in comune di Valsamoggia (BO)  
- SCHEDA N. 1

**COMMITTENTE:** UNIONE DEI COMUNI VALLI DEL RENO, LAVINO E SAMOGGIA

**IL TECNICO**

Geol. Alessandro Roda

Num.Ord. TARIFFA	DESIGNAZIONE DEI LAVORI	DIMENSIONI				Quantità	IMPORTI	
		par.ug.	lung.	larg.	H/peso		unitario	TOTALE
	R I P O R T O							
	<b>LAVORI A MISURA</b>							
1 01- 48.05.036.b	Taglio di vegetazione spontanea: in alvei di difficile accesso (larg.=2*3)		1'964,81	6,00		11'788,86		
	SOMMANO m²					11'788,86	1,53	18'037,00
2 02- 48.10.005.a	Regolarizzazione e profilatura delle scarpate dell'alveo: fino a 8 m	2,00	200,00	3,00		1'200,00		
	SOMMANO m²					1'200,00	0,85	1'020,00
3 03-Forest. 2.130	Nolo di cippatrice					10,00		
	SOMMANO ore					10,00	75,00	750,00
4 04-Forest. 1.3	Operaio qualificato super					10,00		
	SOMMANO ore					10,00	18,41	184,10
5 05-Forest. 2.75	Nolo di autogru' con cestello girevole					22,00		
	SOMMANO ore					22,00	85,10	1'872,20
6 06-Forest. 2.65	Nolo di trattore agricolo dotato di attrezzi vari per lavori agro-forestali					40,00		
	SOMMANO ore					40,00	46,80	1'872,00
7 07- 18.25.020.b	Fornitura e posa in opera di malta cementizia reoplastica fibrorinforzata a ritiro compensato spessori fino a 5 cm ripristino porzioni di manufatti idraulici					6,00		
	SOMMANO m²					6,00	145,00	870,00
8 08-21.30.010	Stuccatura di murature di pietrame esistenti ripristino porzioni paramenti di manufatti idraulici					24,00		
	SOMMANO m²					24,00	30,00	720,00
9 09- 18.05.110.a	Calcestruzzo classe di esposizione XF3 - classe di consistenza S3. resistenza caratteristica Rck 30 MPa. per ripristini					5,00		
	SOMMANO m³					5,00	149,00	745,00
10 10- 21.20.005.a	Ripresa in breccia della muratura, inclusi il cuciscuci delle lesioni - Rio delle Praterie, ripristino porzioni paramento briglia n.2		4,00	1,20	0,30	1,44		
	SOMMANO m³					1,44	594,20	855,65
11 11- 24.05.005.b	Costruzione di gabbioni a scatola, filo di ferro rivestito in lega, con grossi ciottoli o pietrame di cava maglia 6x8 per altezza di 1 m, filo Ø 2,7 mm - Rio della Cavanella, porzioni tra briglia n. 14 e							
	A R I P O R T A R E							26'925,95

Num.Ord. TARIFFA	DESIGNAZIONE DEI LAVORI	DIMENSIONI				Quantità	IMPORTI	
		par.ug.	lung.	larg.	H/peso		unitario	TOTALE
	R I P O R T O							26'925,95
	briglia n. 12		10,00	1,00	1,00	10,00		
	SOMMANO m³					10,00	138,10	1'381,00
12 12- 24.05.020.b	Fornitura e posa in opera di rete metallica a doppia torsione per riprese o rafforzamenti esistenti - Rio della Cavanella, ripristino porzioni tra briglia n. 14 e briglia n. 12		20,00		2,00	40,00		
	SOMMANO m²					40,00	9,70	388,00
13 13- 24.10.010.c	Fornitura e posa in opera di pietrame lapideo proveniente da cava: peso da 1000 a 3000 kg Rio della Cavanella: briglia n. 8 - realizzazione rampa a sostegno del paramento $*(H/peso=(4+1)/2)$ briglia n. 9 - realizzazione rampa a sostegno del paramento $*(H/peso=(1+2)/2)$ briglia n. 12 - rampa a sostegno delle gabbionate esistenti in dx e sx idraulica $*(H/peso=(3+1)/2)$ briglia n. 13 - rampa a sostegno delle gabbionate esistenti in dx e sx idraulica $*(H/peso=(3+1)/2)$ - Rio delle Praterie: briglia n. 1 - realizzazione platea	2,20 2,20 2,20 2,20 2,20	6,00 6,00 3,00 3,00 5,00	5,00 4,00 3,00 3,00 5,00	2,50 1,50 2,00 2,00 1,00	165,00 79,20 39,60 39,60 55,00		
	SOMMANO t					378,40	28,90	10'935,76
14 14-Forest. 36	Ripulitura bosco fortemente invaso da vitalbe, rovi ecc ...					1,00		
	SOMMANO ha					1,00	2'791,45	2'791,45
15 15- 06.15.005.f	Nolo di autocarro con cassone ribaltabile motrici a doppia trazione 3 assi fino a 14 t					18,00		
	SOMMANO ora					18,00	58,80	1'058,40
16 16- 06.10.005.e	Nolo di escavatore, pala o ruspa: potenza da 90 a 118 kW					60,00		
	SOMMANO ora					60,00	69,10	4'146,00
17 17- 06.10.005.e* trinc	Nolo di escavatore, pala o ruspa: potenza da 90 a 118 kW con testata trinciante forestale per escavatori					100,00		
	SOMMANO ora					100,00	85,00	8'500,00
	Parziale LAVORI A MISURA euro							56'126,56
	T O T A L E euro							56'126,56
	----- ----- -----							
	A R I P O R T A R E							

## **COMPUTO METRICO ESTIMATIVO ONERI DELLA SICUREZZA**

**OGGETTO:** Interventi di manutenzione idraulica e a formazioni ripariali nel rio della Cavanella e nel rio delle Praterie, in comune di Valsamoggia (BO) - SCHEDA N. 1

**COMMITTENTE:** UNIONE DEI COMUNI VALLI DEL RENO, LAVINO E SAMOGGIA

**IL TECNICO**  
Geol. Alessandro Roda

Num.Ord. TARIFFA	DESIGNAZIONE DEI LAVORI	DIMENSIONI				Quantità	IMPORTI	
		par.ug.	lung.	larg.	H/peso		unitario	TOTALE
	R I P O R T O							
	<b><u>LAVORI A MISURA</u></b>							
1 / 1 sic-01 - 57.05.005a	Utilizzo di box prefabbricato - per i primi 30 giorni lavorativi.					1,00		
	SOMMANO cadauno					1,00	217,16	217,16
2 / 2 sic-02 - 57.05.005b	Utilizzo di box prefabbricato - Ogni 30 giorni lavorativi aggiuntivi a sub a)					1,00		
	SOMMANO Cadauno					1,00	36,80	36,80
3 / 3 sic-03 - 57.05.010a	Utilizzo di wc chimico					1,00		
	SOMMANO cadauno					1,00	153,00	153,00
4 / 4 sic-04 - 57.05.010b	Utilizzo di wc chimico - ogni 30 gg lavorativi aggiuntivi					1,00		
	SOMMANO cadauno					1,00	110,00	110,00
5 / 5 sic-05 - 57.15.010a	recinzione di cantiere - per i primi 30 giorni lavorativi		210,00		1,500	315,00		
	SOMMANO m2					315,00	3,90	1'228,50
6 / 6 sic-06 - 57.15.010b	recinzione di cantiere - ogni 30 giorni lavorativi aggiuntivi		210,00		1,500	315,00		
	SOMMANO m2					315,00	0,40	126,00
7 / 7 sic-07 - 57.15.016a	cancello					2,00		
	SOMMANO cadauno					2,00	43,80	87,60
8 / 8 sic-08 - 57.40.010	Cartello segnalatore					3,00		
	SOMMANO mg					3,00	23,50	70,50
9 / 9 sic-09 - 60.10.015a	trabattello a telai prefabbricati su ruote					2,00		
	SOMMANO cadauno					2,00	46,00	92,00
10 / 10 sic-10 - 60.10.015b	trabattello per ogni periodo ulteriore di 10 giorni lavorativi di impiego					2,00		
	SOMMANO cadauno					2,00	6,80	13,60
11 / 11 sic-11 - 57.25.015b	Nolo di estintore portatile omologato: kg 9					1,00		
	SOMMANO cadauno					1,00	16,10	16,10
	A R I P O R T A R E							2'151,26



COMMITTENTE: UNIONE DEI COMUNI VALLI DEL RENO, LAVINO E SAMOGGIA [1188-1 computo sic ESEC.dcf] (K:\Perizie\1151 - 1199\1188 ATERSI

QUADRO ECONOMICO			
A)	Importo dei lavori in appalto (a misura)	euro	58.361,82
	di cui:		
	- importo oneri per l'attuazione dei piani di sicurezza non soggetto a ribasso	euro	2.235,26
	- importo soggetto a ribasso	euro	56.126,56
B)	Somme a disposizione della stazione appaltante:	euro	14.263,63
	così suddivise:		
	- spese tecniche	euro	1.137,24
	- contributo a favore dell'Autorità Nazionale Anticorruzione (delibera n. 1300 del 20/12/2017 dell'Autorità)	euro	30,00
	- I.V.A.	euro	13.096,39
	così suddivisa:		
	- I.V.A. 22% sui lavori in appalto	euro	12.839,60
	- I.V.A. 22% su spese tecniche	euro	250,19
	- I.V.A. 22% su spese generali	euro	6,60
C)	TOTALE (A+B)	euro	72.625,45